UM PASSO À FRENTE NA INFORMAÇÃO

PREGO BATIDO

Adversário do PT até o ano passado, o ex-tucano Geraldo Alckmin deixou o PSDB para fazer parte da chapa presidencial petista na condição de vice do PSB. Todas as críticas virulentas que fez a Lula ficou no passado. Há 16 anos, Lula e Alckmin rivalizaram no segundo turno das eleições presidenciais de 2006. Essa será a terceira disputa presidencial do ex-tucano - a primeira como candidato a vice. Em 2018, ele ficou na quarta colocação no primeiro turno. Já Lula disputará seu sexto pleito. O petista foi eleito em 2002 e 2006. e 2006. É o momento de glória do burocrata Carlos Siqueira, presidente nacional do PSB. Leia EM PRIMEIRA MÃO.

JORNAL O PODER UM PASSO À FRENTE

BRASIL

Sexta-feira, 29 de julho de 2022- nº 589. Ás 19 horas

Projeto: **José Nivaldo Junior**. Dir. de Redação: **Antônio Magalhães**. DF: **Hylda Cavalcanti**. PB: **Severino Lopes** Dir. de Arte: **Ivan Rodrigues**.

PACIENTE GRAVE MORRE COM A VARÍOLA DOS MACACOS

O Brasil registrou hoje a primeira morte por varíola dos macacos. O óbito de um homem, de 41 anos, internado em Belo Horizonte (MG). De acordo com o Ministério da Saúde, o paciente apresentava baixa imunidade e comorbidades, incluindo um quadro de linfoma, câncer no sistema linfático, que levaram ao agravamento clínico. A causa da morte foi apontada como choque séptico, agravada pela infecção pelo vírus Monkeypox. Veja matéria VARÍOLA DOS MACACOS.

EM PRIMEIRA MÃO

ALCKMIN VOLTA À CENA

Oficializado hoje como candidato a vice de Lula na chapa formada por PSB e PT na convenção de seu partido, o ex-governador Geraldo Alckmin cobrou punição ao presidente Jair Bolsonaro pelas críticas ao sistema eleitoral. "Bolsonaro tem que ser punido pela farsa", afirmou. Em discurso de 17 minutos, o candidato a vice-presidente argumentou que o atual governo foi responsável por "arruinar a estabilidade da vida familiar" do País.

CONVENÇÃO EM BRASÍLIA

A convenção nacional ocorreu em Brasília. Lula, que não participou do evento do PT de formalização de sua candidatura na semana passada, em São Paulo, acompanhou a convenção. A escolha de Alckmin como vice representa uma tentativa de Lula de fazer aceno ao centro. Além de PT e PSB, a coligação reúne PCdoB e PV, que fecharam uma federação com os petistas, Solidariedade, Rede e PSOL.

ARAS: POLÍTICOS ABUSAM DA JUSTIÇA

Ainda de férias, o procurador-geral da República Augusto Aras divulgou hoje mais um vídeo antigo, agora criticando o que chamou de 'uso do sistema de justiça para fins políticos'. "Abuso de direito de petição é um ato ilícito. Abuso do direito de representação é um ato ilícito. Quem promove uma representação, quem abre um inquérito, quem faz uma notícia-crime sem lastro legal, por interesses escusos, comete crime de denunciação caluniosa", afirmou.

ACORDO COM RUSSOS LIBERA GRÃOS

A Ucrânia está pronta para começar a enviar grãos de dois portos do Mar Negro sob um acordo mediado pela ONU, mas nenhuma data foi definida para o primeiro embarque, disse hoje o ministro da Infraestrutura ucraniano, Oleksandr Kubrakov. Ele disse que no porto de Odessa, no sul do país, há 17 navios com grãos presos por um bloqueio russo de cinco meses dos portos do Mar Negro.

Postado em www.opoder.com.br

SECRETARIA DE EDUCAÇÃO

Paulista

Antonio Magalhães

MICROS: CORRIDA PARA EMPRÉSTIMOS

A Caixa informou hoje que realizou, até esta quinta (28), R$ 1,5 bilhão em operações de crédito pelo Programa Nacional de Apoio às Microempresas e Empresas de Pequeno Porte (Pronampe). Nesta nova etapa, foram firmados mais de 15 mil contratos com micro e pequenas empresas. O diferencial deste ano é que, pela primeira vez, o programa inclui o Microempreendedor Individual (MEI).

FORA DA BOLHA: MAIS EMPREGO

A taxa de desemprego no Brasil entre abril e junho caiu 1,8% e foi para 9,3%. Os dados foram divulgados hoje pelo IBGE. O recuo é visto na comparação com os dados obtidos entre os meses de janeiro e março este ano, quando a taxa era de 11, 1%. Na comparação com o mesmo trimestre de 2021, a taxa registrou queda de 4, 9%, indo de 14,2% para o indicador atual.

MENOR TAXA DE DESEMPREGO DESDE 2015

Essa é a menor taxa de desocupação para o trimestre desde 2015, quando o índice ficou em 8,4%. Entretanto, 10,1 milhões de pessoas seguem desempregadas – no trimestre anterior, total de desocupados era de 12 milhões. O número de pessoas ocupadas cresceu 3,1% em relação ao trimestre anterior, atingindo o recorde da série iniciada em 2012 e chegando a 98,3 milhões. Na comparação com o mesmo período de 2021, o total cresceu 9,9%, significando que 8,9 milhões de pessoas conseguiram emprego no período.

MASSA SALARIAL

A massa salarial dos brasileiros teve uma alta de 4,8% no segundo trimestre de 2022 na comparação com o mesmo período em 2021, segundo o IBGE. Ao todo, a massa salarial foi de R$ 255,7 bilhões. O valor também é 4,4% maior que o do primeiro trimestre de 2022.

O DONO DE FERNANDO DE NORONHA

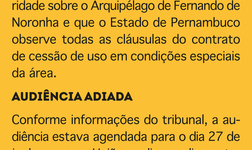

O Supremo Tribunal Federal (STF) agendou para a tarde do dia 9 de agosto a audiência de conciliação no âmbito da Ação Cível Originária (ACO) 3568, em que a União pede que seja reconhecida sua titularidade sobre o Arquipélago de Fernando de Noronha e que o Estado de Pernambuco observe todas as cláusulas do contrato de cessão de uso em condições especiais da área.

AUDIÊNCIA ADIADA

Conforme informações do tribunal, a audiência estava agendada para o dia 27 de junho, mas a União pediu o adiamento, argumentando que o encontro poderia ser infrutífero, uma vez que ainda não havia posição formal da Controladoria Geral da União (CGU) e do Tribunal de Contas da União (TCU) com relação à possibilidade de acordo. O relator da ação na Corte é o ministro Ricardo Lewandowski.

LICENÇA TEMPORÁRIA DE COMUNICAÇÃO

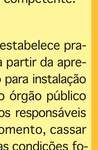

Entrou em vigor ontem a lei que determina o licenciamento temporário de infraestruturas de suporte a redes de telecomunicações em áreas urbanas, como antenas de telefonia celular, quando não for cumprido o prazo para emissão de licença pelo órgão competente.

LEI DAS ANTENAS

A Lei Geral das Antenas estabelece prazo de 60 dias, contados a partir da apresentação do requerimento para instalação da infraestrutura junto ao órgão público municipal. Agora, os órgãos responsáveis vão poder, a qualquer momento, cassar a licença compulsória se as condições forem descumpridas pelas empresas. A legislação (Lei 14.424/22) teve como autor o deputado Vitor Lippi (PSDB-SP).

CRESCE EXPORTAÇÃO DE CARNE DE FRANGO

Desde a década de 90, a exportação e produção de carne de frango tem aumentado de forma geral, e, segundo um balanço da Associação Brasileira de Proteína Animal (ABPA), a expectativa é continuar crescendo. De janeiro à junho, a receita aumentou 36%, chegando a US$ 4,7 milhões de dólares.

MERCADO CHINÊS

A exportação registrou a maior média histórica para o semestre, com 2 milhões e 423 mil toneladas enviadas, sobretudo, para o mercado chinês, o maior parceiro comercial do Brasil no mercado de carne de frango. Pequim é o destino de 13% das vendas, resultado comercial positivo diante do recuo de 6,7%, em função dos lockdowns adotados pelo país.

ÁRABES EM SEGUNDO LUGAR

Os Emirados Árabes Unidos, com 10%, estão em segundo lugar com índices de importação em expansão. Algumas nações, inclusive, passaram a comprar mais em função da guerra da Ucrânia, como modo de precaução. A região sul lidera as exportações. O estado do Paraná representa 42-% do volume comercializado internacionalmente.

TROCA DE CARTAS

BOLSONARO IRONIZA MANIFESTO

Com a Jovem Pan News

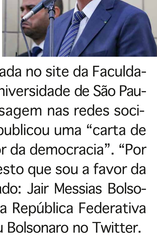

O presidente Jair Bolsonaro voltou a fazer referências a "Carta às brasileiras e aos brasileiros em defesa do Estado Democrático de Direito!", publicada no site da Faculdade de Direito da Universidade de São Paulo (USP). Em mensagem nas redes sociais, o mandatário publicou uma "carta de manifesto em favor da democracia". "Por meio desta, manifesto que sou a favor da democracia. Assinado: Jair Messias Bolsonaro, Presidente da República Federativa do Brasil", escreveu Bolsonaro no Twitter.

A FAVOR DA DEMOCRACIA

Na sequência, políticos bolsonaristas e apoiadores do presidente começaram a responder a publicação "assinando" a carta de Bolsonaro. "Subscrevo suas palavras, Presidente. Carla Zambelli – Deputada Federal/SP",afirmouCarlaZambelli (PL). "Adolfo Sachsida ministro de minas e Energia", também comentou o membro do governo.

QUAL AMEAÇA?

A manifestação de Bolsonaro é uma resposta à carta apresentada pela Faculdade de Direito da USP, que já soma mais de 300 mil assinaturas. Nesta quinta, 28, o presidente já havia questionado a produção do documento, perguntando aos apoiadores "qual ameaça" ele estaria oferecendo à democracia?

Postado em www.opoder.com.br

STF DECIDE

PROIBIDA TROCA-TROCA DE VERBAS

Hylda Cavalcanti

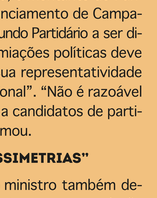

O Supremo Tribunal Federal (STF), por meio de decisão do ministro Ricardo Lewandowski, negou na noite de ontem (28) pedido feito por quatro partidos e manteve as regras do Tribunal Superior Eleitoral (TSE) que proíbem o repasse de verbas entre candidatos a cargos majoritários e proporcionais numa mesma circunscrição.

SIGLAS COLIGADAS

O pedido era para que, mesmo sendo de legendas diversas, esse repasse pudesse ser feito, contanto que fossem siglas coligadas na disputa majoritária, mas o ministro não concordou. A ação foi ajuizada conjuntamente pelo Republicanos, União Brasil, PL e PP. O argumento dos autores da ação – que aliás tem sido o mesmo de advogados especializados em Direito eleitoral no país – foi de que a vedação de repasses não está prevista na Lei das Eleições (Lei 9.504/97), mas numa resolução publicada pelo TSE em 2019 que não teria poder de lei.

MUITAS RESOLUÇÕES

Nos últimos anos, especialistas têm reclamado da quantidade de resoluções mudando regras antigas, baixadas pela Corte eleitoral. Para Lewandowski, entretanto, em relação ao tema, o montante do Fundo Especial de Financiamento de Campanhas (FEFC) e do Fundo Partidário a ser dividido entre as agremiações políticas deve ser "definido por sua representatividade no Congresso Nacional". "Não é razoável permitir o repasse a candidatos de partidos distintos", afirmou.

"RESOLVENDO ASSIMETRIAS"

Em sua decisão, o ministro também defendeu o TSE ao destacar que a resolução específica "simplesmente tornou explícita a vontade do constituinte reformador e a do legislador ordinário no sentido de colocar-se um ponto final nas assimetrias causadas pela existência de coligações em eleições proporcionais".

Postado em www.opoder.com.br

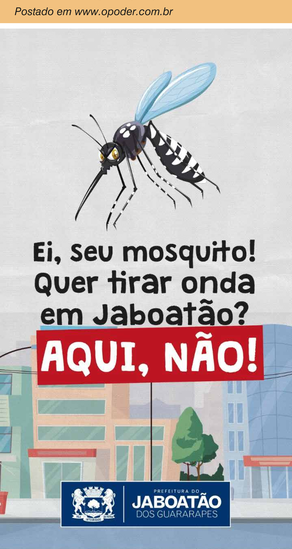

CONGRESSO REABRE

MUITO O QUE FAZER

Hylda Cavalcanti

Não são somente as três Medidas Provisórias (MPs) com prazo curto para serem votadas que vão fazer os deputados e senadores esquentarem a cabeça na próxima semana, a partir do retorno dos trabalhos do Congresso. A mesa diretora informou que a previsão de pautas é bem maior do que se pensava. No total, estão pendentes de votação no plenário 22 MPs (sendo três delas urgentes), a escolha dos titulares de 16 sub-relatorias da Comissão Mista de Orçamento e definição sobre se votam ou postergam a reforma tributária para 2023.

SUB-RELATORIAS

No caso das três MPs em situação crítica, a decisão sobre se serão prorrogadas ou apreciadas em tempo hábil será discutida na segunda-feira (1º). Já os nomes para as sub-relatorias precisam ser negociados entre as bancadas e escolhidos até a segunda semana do mês. São eles que vão receber os pedidos de emenda para setores diversos da proposta de Orçamento Geral da União (OGU) 2023.

PRIORIDADES

Como este ano exige melhor organização dos trabalhos legislativos para que os parlamentares possam ficar mais tempo nos seus Estados, a intenção das bancadas é votar até o fim de agosto as matérias consideradas prioritárias do semestre. "Não publicamos qualquer ato, mas todos sabemos que o período a partir de segunda-feira vai ser de esforço concentrado", disse o líder do governo na Câmara, Ricardo Barros (PP-PR).

PROPOSTA DE REFORMA

Outra questão considerada preocupante pelos parlamentares é a definição sobre a proposta da Reforma Tributária. Um grupo grande de deputados e senadores defende que, já que a matéria não conseguiu ser aprovada até o final de junho, deve ser deixada para 2023. Outro, acha que se deve insistir na sua apreciação.

Postado em www.opoder.com.br

VARÍOLA DOS MACACOS

1ª MORTE DE PACIENTE HOSPITALIZADO

Com a Agência Brasil

O Ministério da Saúde confirmou, hoje, a primeira morte relacionada à varíola dos macacos no Brasil. Em nota, a pasta informou que a vítima era um homem, de 41 anos de idade, que já tratava outras doenças, incluindo um câncer, o que ocasionou o agravamento do seu quadro de saúde.

CHOQUE SÉPTICO

Ainda de acordo com o ministério, o homem, cujo nome não foi divulgado, estava hospitalizado em um hospital público de Belo Horizonte, onde sofreu um choque séptico, agravado pela varíola dos macacos. De acordo com o ministério, "a causa do óbito foi o choque séptico".

CASOS DA VARÍOLA EM MINAS

Segundo a secretaria de Saúde de Minas Gerais, além dos casos confirmados, existem, no Estado, outros 130 em investigação. Apenas em Belo Horizonte, foi registrado um caso de transmissão comunitária, ou seja, quando não há mais como identificar o local onde a pessoa foi infectada – um indício de que o vírus já circula entre as pessoas daquela localidade.

978 CASOS NO PAÍS

Até a tarde desta quinta-feira (28), o Brasil já contabilizava 978 casos confirmados da varíola dos macacos. Até então, os casos estavam concentrados nos estados de São Paulo (744), Rio de Janeiro (117), Minas Gerais (44), Paraná (19), Goiás (13), Bahia (5), Ceará (4), Rio Grande do Sul (3), Rio Grande do Norte (2), Espírito Santo (2), Pernambuco (3), Tocantins (1), Mato Grosso (1), Acre (1), Santa Catarina (4) e no Distrito Federal (15).

Postado em www.opoder.com.br

REUNIÃO DA SBPC

Hylda Cavalcanti

CAPITAL DA CIÊNCIA

74ª REUNIÃO ANUAL DA SBPC

Brasília está sendo, até domingo (30), também a capital científica do país, por sediar a 74ª Reunião Anual da Sociedade Brasileira para o Progresso da Ciência (SBPC). O evento acontece na Universidade de Brasília (UnB) e nesta edição tem três temas. O primeiro, intitulado "Ciência, Independência e Soberania Nacional", lança um olhar para o bicentenário da independência do Brasil para além do episódio do grito do Ipiranga. O segundo, celebra o centenário da Semana de Arte Moderna e o terceiro, os 60 anos da própria UnB.

SOBERANIA

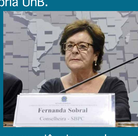

De acordo com a vice-presidente da SBPC, Fernanda Sobral, a programação será marcada por debates sobre "como as ciências podem contribuir para a soberania do país". "Veremos o passado de forma ampliada e crítica para pensar sobre o futuro", afirmou. Realizado de forma híbrida, o evento tem painéis e salas de debates que priorizam temas como o impacto da Covid-19 sob diversos aspectos, economia brasileira, direitos humanos, política indigenista, fome, insegurança alimentar e mudanças climáticas.

CIENTISTAS

Estão participando desta programação, personalidades como a epidemiologista Margareth Dalcolmo, da Fundação Oswaldo Cruz; Nilma Lino Gomes, primeira mulher negra do Brasil à frente de uma universidade pública; e Paulo Artaxo, físico da Universidade de São Paulo (USP).

CAMPUS

As atividades têm acontecido presencialmente em quatro campus de Brasília e cidades satélites e outras, de forma virtual, transmitidas, sendo que é a quarta vez que a reunião acontece na UnB. "Pensar a contribuição de pesquisadores e universidades para o país é muito importante. A UnB vai rememorar suas lutas por meio deste evento", frisou Fernanda. Estimativas iniciais são de que já passaram por lá cerca de 6 mil pessoas.

Postado em www.opoder.com.br

EDUCAÇÃO

INCRIÇÕES PARA BOLSAS DO PROUNI

Com a Agência Brasil

Começa na próxima segunda-feira (1°) e vai até o dia 4 de agosto o período de inscrição na edição do segundo semestre de 2022 do Programa Universidade para Todos (Prouni). Podem participar estudantes interessados em bolsas de estudo parciais, de 50%, ou integrais, de 100%, em diversas universidades privadas, desde que tenham feito o Enem e atingido, no mínimo, a média de 450 pontos em cada matéria do exame. Além disso, o estudante não pode ter zerado a prova de redação e nem ter participado como treineiro.

RESULTADO COM A LISTA

Segundo o edital do ProUni, o resultado com a lista dos candidatos pré-selecionados estará disponível na página oficial do Programa e será constituído de duas chamadas sucessivas. A 1ª chamada será no dia 8 de agosto e a 2ª chamada em 22 de agosto de 2022.

NOVIDADES

Uma das novidades desta edição é que a inscrição deverá ser feita por tipo de modalidade de concorrência, que são: ampla concorrência e ações afirmativas. Com isso haverá ainda uma ordem de prioridade para a classificação dos candidatos inscritos conforme cada modalidade escolhida.

Postado em www.opoder.com.br

JORNAL O PODER
UM PASSO À FRENTE
ACESSE E ASSINE
www.opoder.com.br
RECEBA DIARIAMENTE EM SEU SMARTPHONE
É GRÁTIS!!!
A BOA INFORMAÇÃO NÃO TEM PREÇO

SEXTARAM COM A GENTE...

O coração de **DOM PEDRO I** *que vem ao Brasil para o Bicentenário da Independência.*

O RECIFE NÃO QUIS VER O ESQUIFE

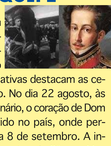

O Brasil comemora em 2022 o Bicentenário da Independência. Ao longo do ano, eventos e iniciativas destacam as celebrações do marco. No dia 22 agosto, às vésperas do bicentenário, o coração de Dom Pedro I será recebido no país, onde permanecerá até o dia 8 de setembro. A informação foi confirmada pela Câmara Municipal do Porto, em Portugal, que realiza a exposição da peça na Igreja da Lapa, antes do momento do traslado ao Brasil.

HONRAS MILITARES

O coração de Dom Pedro deverá ser enviado durante a noite do dia 21 de agosto para o Brasil. O órgão chegará ao Palácio do Planalto, em Brasília, no dia 22 de agosto, onde será recebido com "honras militares".

O RECIFE NÃO QUIS VER ESQUIFE

Em 1972, na comemoração dos 150 anos da Independência de Portugal, os restos mortais do imperador Dom Pedro I foram trasladados para o Brasil. O esquife veio num navio da Marinha que parou em várias capitais para homenagens. No Recife foi diferente.

PEDRO I PUNIU PERNAMBUCO

Segundo o escritor Laurentino Gomes, autor do livro "1822", o instituto arqueológico e histórico do Recife foi contra o desembarque do caixão na capital pernambucana. As ações de Dom Pedro I no Estado não foram esquecidas. A Corte Portuguesa e o próprio Dom Pedro I puniram Pernambuco por suas revoluções libertárias, desmembrando do Estado grandes extensões do seu território – Alagoas e a Comarca do São Francisco, o cerrado no Sertão, hoje terras da Bahia.

Postado em www.opoder.com.br

O escritor **XICO BIZERRA,** *sugerindo uma Netflix para sonhos variados.*

NETFLIX DOS SONHOS

Sonhar continua sendo um bom divertimento, barato e isento de tarifas. Enquanto não cobrarem imposto, continuarei sonhando bons e maus sonhos. Pena que não possamos escolhê-los. Sonho sonhos bons, mas também tenho meus pesadelos: o mais recorrente deles é estar perdido em algum lugar, querendo chegar em casa e não encontrando o caminho.

QUEDAS SEM PARAQUEDAS

Às vezes caio de uma considerável altura, sem paraquedas. Logo eu, que na vida real, não tenho asas e em se tratando de coisas altas só me sinto menos inseguro dentro de um elevador, até o terceiro andar. De avião, então, faço coro aos pavores que Dominguinhos sentia. Voar é para os pássaros. Menos mal que são só sonhos. Também insisto em sonhar, quando estou longe do meu lugar – e aí é sonho melhor que bom, revendo minha distante aldeia, escondida no interior do meu interior, onde não tenho o rio da aldeia de Pessoa, mas tenho o que só minha aldeia tem. E é o mais belo.

SONHOS DE COMÉDIA, TERROR E AMOR

Igualmente aos filmes, há sonhos comédia, sonhos terror, sonhos documentários e sonhos de amor, estes, os melhores, meus preferidos. Pena que seja aleatória a escolha do tema. Bom se pudéssemos exercer o direito de escolher o que sonhar. Isso, só quando inventarem a NETFLIX dos sonhos. Com o avanço tecnológico dos dias atuais, acho que isso não demora: é quando só vou escolher os sonhos bons de sonhar.

Postado em www.opoder.com.br

O poeta **MANUEL BANDEIRA** *sempre presente entre os admiradores de todo o país.*

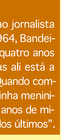

MAIS LÍRICO DOS POETAS

Uma pesquisa nacional entre leitores classificou os 10 poemas mais conhecidos do poeta pernambucano Manuel Bandeira (1886-1968). Poeta, tradutor e crítico literário, Bandeira foi o mais lírico dos poetas brasileiros. A temática cotidiana e a melancolia, associada a um sentimento de angústia, permeou toda sua obra.

UM DOS MAIORES

Soube, como nenhum outro poeta, contrapor o provincianismo modernista com o universalismo da poesia. Divide com Carlos Drummond de Andrade e João Cabral de Melo Neto o título de maior poeta brasileiro pós-1940.

O RECIFE FOI A RAIZ

Numa entrevista concedida ao jornalista Pedro Bloch, em março de 1964, Bandeira afirmou: "Do Recife tenho quatro anos de existência consciente, mas ali está a raiz de toda a minha poesia. Quando comparo esses quatro anos de minha meninice a quaisquer outros quatro anos de minha vida é que vejo o vazio dos últimos".

O FAVORITO DOS LEITORES

Vou-me Embora pra Pasárgada
Vou-me embora pra Pasárgada
Lá sou amigo do rei
Lá tenho a mulher que eu quero
Na cama que escolherei

Vou-me embora pra Pasárgada
Vou-me embora pra Pasárgada
Aqui eu não sou feliz
Lá a existência é uma aventura
De tal modo inconsequente
Que Joana a Louca de Espanha
Rainha e falsa demente
Vem a ser contraparente
Da nora que nunca tive

E como farei ginástica
Andarei de bicicleta
Montarei em burro brabo
Subirei no pau-de-sebo
Tomarei banhos de mar!
E quando estiver cansado
Deito na beira do rio
Mando chamar a mãe-d'água
Pra me contar as histórias
Que no tempo de eu menino
Rosa vinha me contar
Vou-me embora pra Pasárgada

Em Pasárgada tem tudo
É outra civilização
Tem um processo seguro
De impedir a concepção
Tem telefone automático
Tem alcaloide à vontade
Tem prostitutas bonitas
Para a gente namorar

E quando eu estiver mais triste
Mas triste de não ter jeito
Quando de noite me der
Vontade de me matar
— Lá sou amigo do rei —
Terei a mulher que eu quero
Na cama que escolherei
Vou-me embora pra Pasárgada.

Postado em www.opoder.com.br

RECIFE ANTIGO

AVENIDA MARQUÊS DE OLINDA (RUA DA CADEIA VELHA)

O historiador **CARLOS BEZERRA CAVALCANTI**, *do Instituto Arqueológico, Histórico e Geográfico Pernambucano, falando do Recife de antigamente.*

No seu traçado original, era bem mais estreita, e ia dos fundos da igreja do Corpo Santo, à Porta da Balsa, ou Porta da Ponte (Pontpoort), medindo, então, quase metade da sua extensão atual. Por esse motivo, começou com o nome de Rua da Balsa, ou Rua da Ponte (Pontstraet) e depois, quando nela se localizou a cadeia da cidade, passou a ter a denominação de Rua da Cadeia. Hoje o seu nome é uma homenagem a Pedro de Araújo Lima, o Marquês de Olinda.

VIA MAIS IMPORTANTE

Com a reforma do Bairro, logo no início do século passado, ela, que sempre foi a mais relevante da localidade, por dividir a antiga freguesia em norte e sul, manteve essa importância, pois não devemos esquecer que ligava o Porto à Ponte (primeira do Brasil) 1648, verdadeira "porta" para a entrada e saída de tudo o que vinha de necessário e tudo que ia de produzido.

A II GUERRA

Com a II Guerra Mundial, o Recife, maior cidade do nordeste, e com a maior importância econômica e melhor posicionamento geográfico, passou a sediar o comando da Quarta Frota Americana, fazendo da VENEZA BRASILEIRA, que então deixava de ser uma cidade bucólica e brejeira, uma cidade cosmopolita e com ares de metrópole, que, de fato, passou a ter. A presença "Ianque" entre nós iria mudar os usos e costumes da então 3ª cidade do País, e essa avenida o epicentro de todo um borbulhar de alegria dessa Metrópole.

Do Livro: ENCICLOPÉDIA URBANA DO RECIFE

Postado em www.opoder.com.br

O Rei da Glosa **NELSON NUNES FARIAS**, *de João Pessoa para o Universo do Verso.*

VALOR DO TEMPO

Escrever para mim é alimento
Fortalece e alegra minha alma
A palavra escrita me acalma
Cada verso que faço é um momento
De tristeza ou de contentamento
Ao falar do amor só alegria
Escrever a miséria, agonia
Uma dor que a muito me afeta
"Se engana quem pensa que o poeta
Perde o tempo escrevendo poesia! "

Postado em www.opoder.com.br

PARA COMPARTILHAR MATÉRIAS, ACESSE
www.jornalopoder.com.br - NOTÍCIAS

JORNAL O PODER
POLÍTICA & MERCADO

A BOA INFORMAÇÃO NÃO TEM PREÇO
WWW.JORNALOPODER.COM.BR
ACESSE E ASSINE GRÁTIS
19H NO SEU CELULAR

Fale conosco, sugestões e críticas:
contato@jornalopoder.com.br

Sugestões de pauta:
redacao@jornalopoder.com.br

Anuncie:
comercial@jornalopoder.com.br

Filiado à
ANJ ASSOCIAÇÃO NACIONAL DE JORNAIS