SIMULADO ENEM

Uma notícia revolucionária para a educação brasileira. Nos próximos dois domingos, 4 e 11 de setembro, vai acontecer o primeiro simulado aberto do Brasil para as provas do ENEM. Uma iniciativa da Estudo Play, plataforma responsável pela MARATONA ENEM, com parceria da Rede Vida, que transmite as aulas diárias da MARATONA e apoio do Jornal O PODER. Os detalhes foram fechados hoje, pelo CEO da Estudo Play, Felipe Piancó, o diretor do Jornal O PODER, José Nivaldo Junior. O simulado será fiel às condições que os alunos encontrarão nas provas. Leia matéria explicativa nesta edição.

JORNAL O PODER UM PASSO À FRENTE

BRASIL

Quinta-feira, 01 de setembro de 2022- nº 613.
Às 19 horas

Projeto: **José Nivaldo Junior.** Dir. de Redação: **Antônio Magalhães.** DF: **Hylda Cavalcanti.** PB: **Severino Lopes** Dir. de Arte: **Ivan Rodrigues.**

AGORA É OFICIAL: SEM ARMA OU CELULAR

Uma resolução do Tribunal Superior Eleitoral (TSE) definiu a proibição de uso de armas e celulares nos locais de votação. Não se tem registro de ocorrências com armas de fogo nas seções eleitorais. Já os celulares flagraram urnas fraudadas na eleição de 2018. Com a decisão do TSE, o eleitor não terá condições de auditar seu próprio voto. Leia mais em PODER DO TSE.

UM SERVIÇO DE INFORMAÇÃO DO TSE

O presidente do TSE, Alexandre de Moraes, determinou a criação de um núcleo de inteligência para acompanhamento das eleições 2022. Segundo o texto, a proposta é "instrumentalizar o enfrentamento à violência política no processo eleitoral. Há necessidade de ações permanentes de inteligência, com a finalidade de identificar ameaças à normalidade do pleito".

SEGUIDORES DE CANDIDATOS

Bolsonaro tem 50 milhões de seguidores nas redes sociais. Lula, 17 milhões. Levantamento da CNN considerou perfis do Facebook, Instagram, Twitter, YouTube e TikTok dos quatro primeiros colocados na disputa à Presidência da República. Ciro Gomes tem 4,6 milhões, e Simone Tebet, 924 mil.

NEGOCIAÇÃO DE DÍVIDA COM A RECEITA

O Governo Federal informou que desde hoje 112,5 mil contribuintes podem renegociar mais de R$ 1 trilhão em dívidas administradas pela Receita Federal. Os débitos poderão ser quitados com descontos e em até 145 parcelas, a depender do caso.

PUTIN NÃO VAI AO ENTERRO DE GORBACHEV

O presidente da Rússia, Vladimir Putin, prestou sua última homenagem ao último líder soviético, Mikhail Gorbachev, que faleceu na terça-feira, 30. Em silêncio, o russo deixou flores ao lado do caixão do dirigente e permaneceu lá por alguns minutos. Apesar das condolências, ele não vai comparecer ao funeral, que será realizado no sábado.

Postado em www.opoder.com.br

Magno Martins

LULA SÓ NA GLOBO

O ex-presidente Luiz Inácio Lula da Silva (PT) avalia participar de mais um debate presidencial até o 1º turno das eleições, em 2 de outubro. O petista deve ir ao evento programado pela Rede Globo, marcado para 29 de setembro. Uma reunião entre a emissora e os representantes dos candidatos que disputam a eleição ainda será realizada na semana que vem para discutir as regras do debate. O petista descartou participar do debate que o SBT, que está marcado para 24 de setembro.

RATINHO, ADVERSÁRIO

Embora tenha defendido a realização de debates, Lula disse, ontem, em entrevista à Rádio Clube, do Pará, que o modelo do debate realizado pela TV Bandeirantes no último domingo prejudicou o embate direto entre os candidatos. Em relação às sabatinas, entrevistas exclusivas promovidas por veículos de mídia, Lula também avalia a quais deve ir. Uma, no entanto, foi descartada. O petista não vai à entrevista do SBT porque ela seria conduzida pelo apresentador Ratinho. Ele apoia o presidente Jair Bolsonaro (PL), adversário direto de Lula nestas eleições.

ENTREVISTA

Além disso, seu filho, o governador do Paraná, Ratinho Jr., disputa a reeleição pelo PSD com apoio direto do presidente. Coordenadores da campanha de Lula avaliaram que a entrevista poderia ser ruim para Lula por se dar em um ambiente hostil. Bolsonaro deve participar da entrevista com Ratinho amanhã. O presidente disse também pretender ir a outros debates eleitorais com candidatos ao Planalto.

RESTRIÇÕES NA CABINE

O plenário do Tribunal Superior Eleitoral aprovou, hoje, por unanimidade, alterações em resolução da Corte para incluir a proibição do porte de armas nas seções eleitorais e do uso de celular na cabine de votação. Eleitores deverão entregar ao mesário o aparelho celular, máquina fotográfica, filmadora ou equipamento de radiocomunicação antes de se dirigir ao local da urna eletrônica.

SEM VOTAR

Caso recuse entregar os materiais, o eleitor ficará proibido de votar e os mesários poderão acionar a polícia "para adoção de providências necessárias". As proibições sobre uso de celular e de armas já haviam sido aprovadas em sessões anteriores pelo TSE. A Corte agora aprovou a redação das mudanças na norma que trata das regras do processo eleitoral de 2022.

Postado em www.opoder.com.br

Antonio Magalhães

CAI PREÇO DA GASOLINA

O preço médio de venda de gasolina da Petrobras para as distribuidoras, a partir de amanhã (2), passará de R$ 3,53 para R$ 3,28 por litro. A mudança, segundo a companhia, representa uma redução de R$ 0,25 por litro. De acordo com a empresa, considerando a mistura obrigatória de 73% de gasolina e 27% de etanol anidro para a composição da gasolina comercializada nos postos, "a parcela da Petrobras no preço ao consumidor passará de R$ 2,57, em média, para R$ 2,39 a cada litro vendido na bomba".

CONTA DE LUZ COM IMPOSTO ALTO

As concessionárias de energia elétrica do país deverão repassar aos consumidores a redução do Imposto sobre Circulação de Mercadorias e Serviços (ICMS), conforme prevê a recém-sancionada Lei Complementar 194/2022, já na próxima fatura de luz, sob pena de multa diária de R$ 10 mil em caso de descumprimento. A determinação foi feita pelo Ministério da Justiça e Segurança Pública em despacho publicado na edição extra do Diário Oficial da União (DOU) da noite desta quarta-feira.

DÍVIDA DO FIES NEGOCIADA POR APLICATIVO

A partir de hoje (1°), estudantes que contrataram o Financiamento Estudantil (Fies) na Caixa Econômica poderão renegociar as dívidas. O banco lançou o aplicativo Fies Caixa, que permitirá o refinanciamento das parcelas em atraso com até 99% de desconto.

AUXÍLIO COM ESTADO DE EMERGÊNCIA

O ministro da Economia, Paulo Guedes, afirmou hoje que, para garantir a manutenção do Auxílio Brasil no valor de R$ 600 em 2023, o Governo pode optar por prorrogar o estado de emergência que está em vigor. Essa solução permitiu o aumento do Auxílio Brasil, de R$ 400 para R$ 600, além da criação de benefícios para caminhoneiros e taxistas. Entretanto, essas medidas valem apenas até o fim de 2022.

5G EM MAIS TRÊS CAPITAIS

A tecnologia 5G de telefonia móvel começa a funcionar na próxima segunda-feira (5) em três capitais: Fortaleza, Natal e Recife. A decisão foi tomada hoje pelo Grupo de Acompanhamento da Implantação do 5G ligado à Anatel. Pelas regras em vigor, até o dia 28 de novembro as prestadoras Claro, Tim e Vivo deverão ter no mínimo 63 estações de 5G ativadas no Recife, 33 em Natal e 102 em Fortaleza.

Postado em www.opoder.com.br

BONS VENTOS DA ECONOMIA

PIB CRESCE COM INICIATIVA PRIVADA

Com a Jovem Pan News

O ministro da Economia Paulo Guedes disse hoje que Brasil está 'voando' e calcula 'vento monetário' a favor em 2023. Ele participou da 10ª edição da Feira do Empreendedor, no Rio. E comemorou a divulgação do resultado do Produto Interno Bruto (PIB) no 2º trimestre, com uma variação de 1,2% positiva no período, projetou um crescimento econômico acima das principais economias mundiais e ressaltou que a performance só foi possível após o governo trocar o 'eixo' da economia brasileira para o setor privado.

MELHORA DO AMBIENTE DE NEGÓCIOP

"A grande força, que está sendo liberada no Brasil, com redução de impostos, simplificação, melhoria no ambiente de negócio, é o investimento privado. Nós temos já R$ 900 bilhões contratados nos próximos 10 anos, de investimento privado. E agora ainda vem os investimentos em energia renovável e segurança alimentar", explicou Guedes.

CRESCIMENTO MAIOR DO QUE GRANDES PAÍSES

"Se você pegar o G7 e pegar a China, o Brasil está crescendo mais do que todos eles. EUA e Europa inclusive indo para a recessão e China com possibilidade de recessão. E todos eles com inflação subindo e a nossa caindo. A inflação brasileira deve ser mais baixa que EUA e Europa. Já são nove meses seguidos de revisão para baixo. Enquanto isso, nos EUA, já estão revendo a inflação para cima", pontuou o ministro a empresários no local.

CONDENADO A SE DESENVOLVER

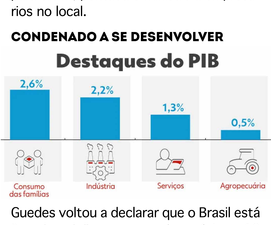

Guedes voltou a declarar que o Brasil está "condenado" a crescer pelos próximos 10 anos e explicou que, além dos investimentos já contratados, o Banco Central está com o 'freio de mão puxado' para combater a inflação e nos anos seguintes o órgão passará a soprar "ventos monetários" favoráveis ao crescimento. "País estaria crescendo 3,5% ou 4% não fossem [a alta nos] juros. Não há razões para pessimismo, muito pelo contrário", finalizou.

Postado em www.opoder.com.br

ORÇAMENTO NACIONAL

Hylda Cavalcanti

PROPOSTA DE GASTOS E INVESTIMENTOS DE R$ 5,7 TRILHÕES

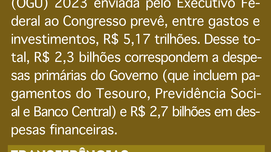

A proposta do Orçamento Geral da União (OGU) 2023 enviada pelo Executivo Federal ao Congresso prevê, entre gastos e investimentos, R$ 5,17 trilhões. Desse total, R$ 2,3 bilhões correspondem a despesas primárias do Governo (que incluem pagamentos do Tesouro, Previdência Social e Banco Central) e R$ 2,7 bilhões em despesas financeiras.

TRANSFERÊNCIAS

Na prática, a proposta destina R$ 452 bilhões em transferências constitucionais para Estados e municípios; R$ 367 bilhões para gastos com pessoal; R$ 859,94 bilhões para benefícios previdenciários; R$ 294 bilhões para despesas obrigatórias gerais; e R$ 247 bilhões para despesas obrigatórias com controle do Poder Executivo. Já com amortização, refinanciamento e juros da dívida pública, estão previstos pouco mais de R$ 2 trilhões.

SERVIDORES

Segundo o secretário do Tesouro do Ministério da Economia, Esteves Colnago, somente para pagamento de reajuste salarial dos servidores públicos dos três Poderes foram reservados R$ 14,2 bilhões. Em relação ao Auxílio Brasil, cuja previsão é de R$ 405 aos beneficiários (em vez dos R$ 600 pagos até dezembro), o secretário informou que a União terá de estudar com o Congresso uma fonte de recursos para bancar a continuidade do valor em R$ 600. Segundo ele, a estimativa é que o aumento ampliará o OGU em pelo menos R$ 52 bilhões.

EMENDAS

Pelo texto, o salário mínimo em 2023 é estipulado em R$ 1.302, mas o valor final depende de projeto de lei a ser enviado ao Congresso. O texto ainda reserva, para emendas de relator – conhecidas atualmente como "orçamento secreto" por não contarem com obrigatoriedade de destinação nem critério para recebimento dos recursos – R$ 19,4 bilhões. Quanto ao Produto Interno Bruto (PIB), a previsão estimada para 2023 é de crescimento de 2,5%.

Postado em www.opoder.com.br

PODER DO TSE

CELULAR OU O VOTO

O Tribunal Superior Eleitoral (TSE) aprovou hoje resolução com as regras sobre proibição de uso de armas e celulares nos locais de votação. O eleitor terá que entregar o celular desligado ao mesário da seão eleitoral. Quem se recusar a fazê-lo, não poderá votar, diz o texto referendado pelos ministros da Corte eleitoral.

TELEFONE EM CASA DÁ PROBLEMA?

A resolução TSE não informa no caso de o eleitor deixar o celular em casa. Ele será revistado minuciosamente? Pode ser punido por não entregar o telefone inexistente? E aqueles que se negarem a entregar o celular com base na legislação em vigor que não tem qualquer disposição à respeito? Proibir o voto é um atentado aos direitos civis.

VOTO SEM PROVA

Na verdade, o TSE quer evitar que o eleitor fotografe ou filme o voto, quebrando o sigilo do sufrágio. Mas também permitiria o eleitor a ter uma prova digital em que votou. Na eleição de 2018 aconteceram erros nas urnas eletrônicas registrando voto contrário ao escolhido.

REGRAS APROVADAS

Os ministros do TSE aprovaram por unanimidade o texto da resolução. A Corte já havia concordado com o veto a esses equipamentos em sessões realizadas na semana passada. A decisão de hoje sistematiza as regras.

ALEXANDRE MORAES COM PODER DE POLÍCIA

Durante a leitura da resolução, o presidente do TSE, Alexandre de Moraes, afirmou que a Corte, "no exercício do seu poder regulamentar de polícia, adotará todas as medidas necessárias" para garantir o cumprimento das regras.

E PODEM TER MAIS MEDIDAS

Os ministros ainda aprovaram a possibilidade de novas resoluções e portarias - esta última de competência exclusiva do presidente - serem editadas em caráter de urgência, caso seja necessário para assegurar a validade do novo regramento.

Postado em www.opoder.com.br

NOTAS DE CAMPANHA

VOZ ROUCA NA CAMPANHA

Bastante rouco nas suas falas públicas em Belém do Pará, o médico de Lula sugeriu que ele mantivesse o silêncio por, no mínimo, um mês. O petista já teve câncer na laringe que lhe deixou sequelas na voz. Lula disse ao médico que neste momento é impossível silenciar.

LULA ANDA PELO NORTE

O candidato presidencial do PT, Lula, participou de ato fechado em Belém do Pará. Ele prometeu criar, se for eleito, um Ministério dos Povos Originários. E falou da volta do Ministério da Cultura.

TSE NEGA REGISTRO A JEFFERSON

A candidatura de Roberto Jefferson (PTB) foi impugnada pelo Ministério Público Eleitoral, que apontou a inelegibilidade dele em razão de sua condenação a 7 anos de prisão, no STF, pelos crimes de corrupção e lavagem de dinheiro, no caso do mensalão, em 2013. O caso o enquadra na Lei da Ficha Limpa, argumentou o vice-procurador-geral Eleitoral, Paulo Gonet.

PERDA DE TEMPO

Jefferson não vai recorrer ao Supremo contra a decisão do TSE. Em nota assinada como "preso político", o ex-parlamentar afirma que a decisão unânime da Corte é ilegal, mas que a entrada com recursos no STF seria "uma perda de tempo".

ATAQUE A BOLSONARO

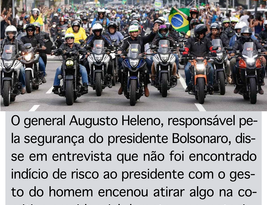

O general Augusto Heleno, responsável pela segurança do presidente Bolsonaro, disse em entrevista que não foi encontrado indício de risco ao presidente com o gesto do homem encenou atirar algo na comitiva presidencial durante uma motociata em Curitiba. De qualquer modo, a segurança do presidente fica mais atenta a partir de agora, temendo uma repetição do atentado de Juiz de Fora, em 2018, quando ele foi esfaqueado. Hoje, Bolsonaro está em São Paulo para uma entrevista às 20 horas na Rede TV.

CIRO GOMES: PROPOSTAS PARA CRIANÇAS E ADOLESCENTES

O candidato do PDT, Ciro Gomes, está em São Paulo. Entregou hoje a organizações familiares sua proposta "Pais pela infância e pela adolescência".

Postado em www.opoder.com.br

COMISSÃO DEBATE INTERFERÊNCIA DO STF

Um debate na Comissão de Segurança Pública da Câmara dos Deputados discutiu o tema "ativismo judicial no Brasil". No centro das discussões esteve a operação da Polícia Federal contra empresários por defesa de um golpe de estado no país no caso de Luiz Inácio Lula da Silva (PT) ser eleito em outubro. Durante a discussão, a maioria dos presentes criticou o STF, principalmente o ministro Alexandre de Moraes.

PARA SENADOR, SUPREMO EXTRAPOLOU

O senador Luiz do Carmo (PSC) cobrou a ida de Moraes ao Congresso Nacional para debater a ação da PF que ele autorizou. "Eu acho que o Supremo extrapolou. O ministro Alexandre de Moraes está intervindo nos poderes, está sendo ditador, e nós, como senadores, temos que fazer alguma coisa", opinou.

PETISTA DEFENDEU ALEXANDRE DE MORAES

Já o senador Jean Paul Prates (PT) defendeu as decisões de Moraes, como a quebra de sigilo dos empresários, feita a pedido do também senador Randolfe Rodrigues (Rede). "Ele pega isso a partir da matéria e diz 'nossa, isto é grave. Isto é urgente e isto, inclusive, é letal'. Porque ali há ameaças diretas incitações a açodamento de candidatos ou de pretensas pessoas politicamente expostas. E por isso ele mandou apreender os celulares dos caras em tempo das mensagens não serem apagadas. Qual é o erro desse inquérito?", questionou.

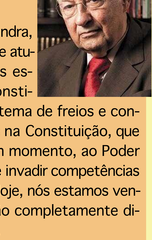

GIRÃO CONDENA AÇÃO CONTRA EMPRESÁRIOS

O senador Eduardo Girão (Podemos) rebateu o petista e condenou os atos de órgãos de controle realizados com respaldo do STF. "Quando se começa a caçar empreendedores da forma como está no inquérito, que está há três anos aberto, que no início a PGR, a doutora Raquel Dodge disse que tinha que ser arquivado, porque era inconstitucional. Chegar ao ponto de bloquear contas bancárias, tomar celulares, bloquear rede social...", comentou.

DANIEL SILVEIRA PRESIDIU SESSÃO

Quem presidiu a sessão foi o deputado Daniel Silveira (PTB). Ele também fez duras crítica ao inquérito das fake news, que tramita no STF sob relatoria do ministro Alexandre de Moraes. "Eles se basearam, para abrir esse inquérito, no regimento interno da própria corte, nos artigos 43 a 45. Para abrir um inquérito, o tribunal, qualquer tribunal que seja, tem que ter um ilícito ocorrido dentro de suas dependências. As dependências dos tribunais superiores estão preconizadas no artigo 92 da Constituição, ou seja, a sede é na capital", disse.

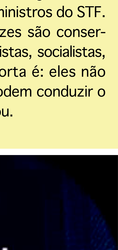

JUDICIÁRIO NÃO PODE INVADIR OUTRO PODER

Para o jurista Ives Gandra, o Poder Judiciário deve atuar dentro dos limites estabelecidos pela Constituição. "Esse é o sistema de freios e contrapesos colocados na Constituição, que não deu, em nenhum momento, ao Poder Judiciário o poder de invadir competências de outros poderes. Hoje, nós estamos vendo uma interpretação completamente diferente", comentou.

MINISTROS DO STF NÃO FORAM ELEITOS

O procurador Marcelo Rocha Monteiro ressaltou que o país não pode ser governado pela vontade de poucos ministros do STF. "Não importa se esse juízes são conservadores, liberais, progressistas, socialistas, esquerdistas. O que importa é: eles não foram eleitos. Eles não podem conduzir o destino da nação", criticou.

Postado em www.opoder.com.br

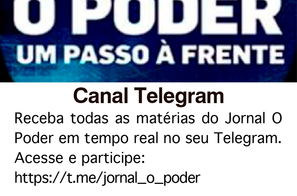

Canal Telegram

Receba todas as matérias do Jornal O Poder em tempo real no seu Telegram. Acesse e participe:
https://t.me/jornal_o_poder

SIMULADO ENEM MOBILIZA ESTUDANTES DE TODO O PAÍS

Da equipe do Jornal O PODER

Nunca aconteceu antes. Os milhões de estudantes inscritos para o ENEM poderão participar, nos próximos dois domingos (04 e 11 de setembro) de um simulado totalmente fiel à situação que os alunos encontrarão nas provas oficiais. O simulado é promovido pela melhor plataforma educacional do Brasil, a Estudo Play, responsável pela MARATONA ENEM, em parceria com a Rede Vida que retransmite as aulas pela TV aberta e apoio do Jornal O PODER. Os últimos detalhes foram definidos hoje, em reunião entre o CEO da Estudo Play, Felipe Piancó, o diretor do Jornal O PODER, José Nivaldo Júnior, com participação do diretor Pedagógico da Estudo Play, Erik Anderson de Carvalho.

COMO PARTICIPAR

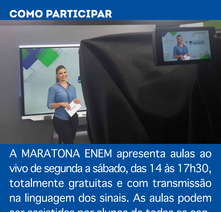

A MARATONA ENEM apresenta aulas ao vivo de segunda a sábado, das 14 às 17h30, totalmente gratuitas e com transmissão na linguagem dos sinais. As aulas podem ser assistidas por alunos de todas as condições sociais e de qualquer região do País, através dos links distribuídos diariamente, inclusive no site do Jornal O PODER, através da Rede Vida ou mediante o aplicativo Estudoplay. Para participar do simulado o aluno pode usar computador, Tablet ou celular. O acesso por computador deve ser feito no endereço www.estudoplay.com.br Pelo celular ou Tablet, o aluno deve ir à loja e baixar o aplicativo Estudoplay.

CONDIÇÕES REAIS

O diretor Pedagógico da Estudo Play, prof. Erik Anderson, explica que o simulado vai seguir toda a metodologia da prova do ENEM. Será realizado em dois domingos consecutivos, seguindo rigorosamente o horário das provas. No domingo, dia 04 das 13h 30 às 19h. As questões versarão sobre Linguagens, Ciências humanas, além da redação. No domingo dia 11, a prova vai das 13h às 18h30, e versará sobre Matemática e Ciências da Natureza.

MODELO ENEM

O professor Erik de Carvalho explica que as questões serão todas inéditas, construídas de acordo com o modelo de formulação e avaliação do ENEM, a chamada TRI - Teoria de Resposta ao Item. As questões são baseadas em situações do cotidiano e procuram testar competências e habilidades, em variados graus de dificuldades. O simulado vai permitir um treino em condições reais.

IMERSÃO

"Os alunos que fizerem o simulado vão poder mapear suas potencialidades e dificuldades e com isso direcionar melhor suas preparações na reta final", explica Erik Anderson.

ESTÍMULO

Para motivar ainda mais os alunos, o Estudo Play e o Jornal O PODER estão oferecendo uma premiação de R$ 1.000,00, R$ 700,00 e R$ 500,00 para os alunos que alcançarem os três primeiros lugares.

DIVULGUE ESSA IDÉIA

Se você conhece algum jovem que está participando do ENEM ou tem parentes e amigos nesta situação, passe adiante esta informação. Participe dessa corrente do bem e faça a sua parte para ajudar a melhorar a educação no Brasil.

Postado em www.opoder.com.br

MP BENEFICIA MÃE QUE TRABALHA

Hylda Cavalcanti

O Senado aprovou na noite de ontem (31) texto de conversão de Medida Provisória (MP) que facilita a vida de pais e mães. O texto tem como ponto principal a flexibilização da jornada de trabalho para mães e pais que tenham filhos com idade até seis anos ou com algum tipo de deficiência. Conforme seu teor, daqui por diante eles poderão ser beneficiados, por exemplo, com prioridade para regime de tempo parcial, antecipação de férias e concessão de horários variados de entrada e saída dos seus trabalhos.

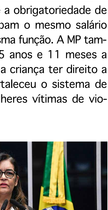

APOIO

Mas a matéria também foi ampliada para dar mais apoio às mulheres no ambiente de trabalho. Uma das medidas é a obrigatoriedade de que elas que recebam o mesmo salário dos homens na mesma função. A MP também ampliou para 5 anos e 11 meses a idade máxima para a criança ter direito a auxílio-creche e fortaleceu o sistema de qualificação de mulheres vítimas de violência doméstica.

LICENÇA

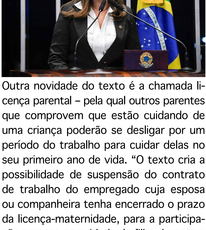

Outra novidade do texto é a chamada licença parental – pela qual outros parentes que comprovem que estão cuidando de uma criança poderão se desligar por um período do trabalho para cuidar delas no seu primeiro ano de vida. "O texto cria a possibilidade de suspensão do contrato de trabalho do empregado cuja esposa ou companheira tenha encerrado o prazo da licença-maternidade, para a participação paterna no cuidado do filho durante o primeiro ano", explicou a relatora, senadora Dra. Eudócia (PSB-AL).

CIPAS

Segundo disse ela em entrevista à Agência Senado, a MP estabelece, ainda, medidas de combate ao assédio sexual em empresas e a mudança das comissões internas de Prevenção de Acidentes (Cipas). Todos esses colegiados passarão a se chamar daqui por diante "Comissão Interna de Prevenção de Acidentes e Assédio (Cipa)". O texto segue, agora, para sanção presidencial.

Postado em www.opoder.com.br

PARA COMPARTILHAR MATÉRIAS, ACESSE
www.jornalopoder.com.br - NOTÍCIAS

JORNAL O PODER
POLÍTICA & MERCADO

A BOA INFORMAÇÃO NÃO TEM PREÇO
WWW.JORNALOPODER.COM.BR
ACESSE E ASSINE GRÁTIS
19H NO SEU CELULAR

Fale conosco, sugestões e críticas:
contato@jornalopoder.com.br

Sugestões de pauta:
redacao@jornalopoder.com.br

Anuncie:
comercial@jornalopoder.com.br

Filiado à
ANJ ASSOCIAÇÃO NACIONAL DE JORNAIS