PGR SABOTADA

O procurador-geral da República, Augusto Aras, afirmou em vídeo publicado hoje no canal que mantém na Internet, que "essa procuradoria passou a ser literalmente sabotada". Segundo Aras, denúncias baseadas em notícias de jornais "previamente plantadas" ou feitas por "autores falsos" estariam atrapalhando o trabalho da Procuradoria-Geral da República (PGR). Muitas ações infundadas sobrecarregam a PGR, passando a imagem de ineficiência para atacar Aras. Leia mais em IMPEDIR INVESTIGAÇÃO.

JORNAL O PODER UM PASSO À FRENTE

BRASIL

Sexta-feira, 02 de setembro de 2022- nº 614.
Ás 19 horas

Projeto: **José Nivaldo Junior.** Dir. de Redação: **Antônio Magalhães.** DF: **Hylda Cavalcanti.** PB: **Severino Lopes** Dir. de Arte: **Ivan Rodrigues.**

SIMULADO DO ENEM NO DOMINGO

A plataforma da Estudo Play estará oferecendo neste domingo (4) um simulado do ENEM que pode ser baixado gratuitamente pelo APP Estudoplay em qualquer loja de aplicativos na Internet. Todos os alunos inscritos para o ENEM, independente da condição social e lugar onde moram, vão poder participar dessas provas. O teste é gratuito. E está aberto para todos os alunos, quer estejam inscritos na MARATONA ENEM (aulas de segunda a sexta) ou não. O Jornal O PODER apoia esta iniciativa. Veja matéria em EDUCAÇÃO.

CASO KIRCHNER: MANIFESTAÇÃO É UM CIRCO

A manifestação em apoio à vice-presidente argentina Cristina Kirchner, hoje em Buenos Aires, depois do atentado na noite de ontem, foi vista pela oposição como um oportunismo político. "Não é o momento para esse tipo de coisa", afirmou a senadora Carolina Losada classificando a decisão a decisão do presidente e os protestos como um "circo que não favorece ninguém".

OPOSIÇÃO REAGE À ACUSAÇÃO DO PRESIDENTE

Em resposta às declarações de Fernández, que disse em seu pronunciamento que o discurso de ódio está dividindo os argentinos, o deputado José Luis Espert afirmou que Fernández se equivocou em sua fala ao "causar mais raiva na sociedade ao culpar, em cadeia nacional, a imprensa, a oposição e a Justiça".

ATENTADO A CRISTINA GERA MAIS TENSÃO

O atentado contra a vice-presidente da Argentina, Cristina Kirchner despertou temores de retorno da violência política ao país e criou mais um foco tensão em uma sociedade marcada por constantes crises econômicas, políticas e sociais. Segundo analistas, o episódio ocorre em um momento crítico no país, que tenta combater uma das inflações mais altas do mundo, vê o aumento da pobreza e presenciou a condenação da própria Cristina a 12 de prisão por corrupção.

ALEMANHA TREME. RUSSO CORTA O GÁS

A estatal russa Gazprom informou hoje que atrasará por tempo indeterminado o reinício do fluxo de gás natural pelo gasoduto estratégico que conecta a Rússia à Alemanha. O anúncio levantou novas preocupações sobre o fornecimento de energia europeu e a capacidade de Moscou de punir a Europa por seu apoio à Ucrânia na guerra deflagrada pela Rússia em 24 de fevereiro.

Postado em www.opoder.com.br

Magno Martins

RELIGIÃO NA CAMPANHA ELEITORAL

Contrariando a sugestões da Conferência Nacional de Bispos do Brasil (CNBB), os candidatos Lula (PT) e Bolsonaro (PL), que lideram as pesquisas de intenção de voto, abordaram hoje o tema da religião durante eventos de campanha. Lula defendeu um Estado laico, enquanto Bolsonaro exaltou o cristianismo.

LULA DIZ RESPEITAR TODOS OS CREDOS

Durante um encontro com "povos da floresta e das águas", em Belém, no Pará, o petista destacou que, apesar de católico, irá respeitar todas as religiões, caso eleito. "Todo mundo tem direito de crer no seu Deus e professar a sua fé", disse. O ex-presidente ainda defendeu que as igrejas não manifestem posicionamento político.

BOLSONARO DIZ QUE PAÍS É CRISTÃO

Bolsonaro também falou sobre a temática religiosa durante discurso na feira de agronegócio Expointer, no Rio Grande do Sul. Ele disse que a tradição do país é judaico-cristã e que não admitirá "retrocesso". "As nossas cores são as verdes e amarelas e a nossa tradição é a judaico-cristã. Nosso país é majoritariamente de cristãos e não admitiremos qualquer retrocesso nessa área, porque temos um povo e Deus ao nosso lado", declarou.

CIRO NÃO APOIA LULA NO 2º TURNO

O candidato à presidência Ciro Gomes (PDT) disse que não cogita "sequer mentalmente" apoiar o ex-presidente Lula (PT) em um eventual 2º turno entre o petista e o atual chefe do Executivo, Jair Bolsonaro (PL).

VICE DE DE JEFFERSON VAI CONCORRER

Com a candidatura do ex-deputado federal Roberto Jefferson barrada pela Justiça Eleitoral, o PTB escolheu Padre Kelmon Luís da Silva como candidato à Presidência da República nestas eleições. O vice na composição será o pastor Luiz Cláudio Gamonal. Com os religiosos, o partido mantém a postura conservadora para disputa presidencial. Padre Kelmon já era o vice de Roberto Jefferson.

Postado em www.opoder.com.br

A INDÚSTRIA SE MOVE

A produção industrial brasileira subiu 0,6% em julho, após cair 0,3% em junho deste ano. Com isso, o setor ainda se encontra 0,8% abaixo do patamar pré-pandemia de Covid, em fevereiro de 2020, e 17,3% abaixo do nível recorde alcançado em maio de 2011. Na comparação anual, a queda foi de 0,5% e a perda acumulada no ano é de 2%. Em 12 meses, a indústria acumula retração de 3%. Os dados são do IBGE.

EFEITO DAS MEDIDAS GOVERNAMENTAIS

De acordo com o gerente da Pesquisa, André Macedo, apesar da perda acumulada no ano, é possível observar melhora ao logo do período. “Esses resultados, observa-se a influência das medidas governamentais de estímulo e que ajudam a explicar a melhora registrada no ritmo da produção. Mas vale destacar que ainda assim a produção industrial não recuperou as perdas do passado”.

ATIVIDADES PRIVILEGIADAS

Em julho, 16 atividades pesquisadas tiveram queda e outras dez registraram alta. A maior influência positiva veio do setor de produtos alimentícios, com a alta de 4,3%. Macedo pontua que foi o terceiro mês seguido de avanço nessa atividade industrial, que acumula ganho de 7,3%.

NA LINHA DE FRENTE DOS EMPREGOS

As micro e pequenas empresas foram responsáveis por sete em cada dez vagas de trabalho formais criadas em julho deste ano, mantendo o ritmo de geração de empregos registrado nos seis primeiros meses do ano. O levantamento foi realizado pelo Serviço Brasileiro de Apoio às Micro e Pequenas Empresas (Sebrae), a partir de dados do Cadastro Geral de Empregados e Desempregados (Caged), do Ministério do Trabalho e Previdência.

A INVISÍVEL NOTA DE R$ 200,00

A circulação das notas de R$ 200 completa hoje dois anos – mas pouca gente já colocou as mãos em uma. Das 450 milhões de notas apenas no ano de 2020, só 108 milhões – 24% do total – estão em uso no país. Isso apesar de a nota ter sido lançada, durante a pandemia, para suprir a necessidade de papel moeda por conta do pagamento do Auxílio Emergencial. Segundo o Banco Central, a circulação ocorre de forma gradual, de acordo com a demanda da sociedade.

EDUCAÇÃO

DOMINGO TEM SIMULADO DO ENEM

Todos os alunos inscritos para o ENEM, independente da condição social e lugar onde moram, vão poder participar do grande simulado para as provas. O simulado é gratuito. Está aberto para todos os alunos, quer estejam inscritos na MARATONA ENEM (aulas de segunda a sexta) ou não. Os alunos já inscritos na plataforma da Estudo Play já estão afiliados. Para os demais, basta baixar gratuitamente o APP Estudoplay em qualquer loja de aplicativos na Internet.

PRÊMIOS

O SJMULADO ENEM é uma promoção da Estudo Play, considerada a melhor plataforma educacional do País, com participação da TV VIDA, que transmite as aulas na TV Aberta. O Jornal O PODER apoia a iniciativa. Para estimular os alunos, os promotores vão oferecer prêmio de R$ 1.000, 00; R$ 700,00 e R$ 500,00 para os três primeiros colocados.

MAIS DETALHES

Você encontra no nosso site, no canal O PODER no Instagram e na edição de ontem do Jornal O PODER BRASIL, que circulou para os assinantes às 19 horas.

Postado em www.opoder.com.br

IMPEDIR INVESTIGAÇÃO

ARAS DENUNCIA SABOTAGEM CONTRA A PGR

Com o Estadão

O procurador-geral da República Augusto Aras avalia que a cúpula do Ministério Público Federal é 'sabotada com centenas de representações', sem fundamentação, para investigar autoridades, em uma 'estratégia para impedir' que ele 'continue investigando as verdadeiras organizações criminosas' que existem no País.

PERDA DE TEMPO E DINHEIRO

Segundo Aras, a 'sabotagem' se dá em razão de cada representação passar pelas mãos de um servidor, para triagem acerca 'da idoneidade, da autoria do conteúdo das provas', depois encaminhada para um procurador, e ao fim, para o PGR. Na avaliação do chefe do Ministério Público Federal, tal movimentação consiste em 'perda de tempo e perda de dinheiro público'.

REPRESENTAÇÕES FANTASIOSAS

"Nós, a par de cumprimos com o nosso dever constitucional, ainda temos que enfrentar verdadeiras organizações criminosas que sabotam o nosso trabalho com representações fantasiosas, desprovidas de suporte probante, de fundamento legal. Quem faz isso, faz para ocupar a instituição, a máquina administrativa, e impedir que nos continuemos fazendo nosso trabalho de investigação, de acusação, de defesa do patrimônio público, de todos os bens e valores que nos incumbe velar", afirmou em vídeo publicado em seu canal no Youtube.

ENTREVISTAS EM VÍDEO

O procurador-geral da República tem usado o espaço para publicar trechos de entrevistas concedidas a jornalistas. No vídeo divulgado nesta sexta-feira, 2, Aras diz 'informar a sabotagem enfrentada pela PGR nos últimos anos' durante conversas que se deram em 11 de julho, 9 e 19 de agosto.

Postado em www.opoder.com.br

ELEIÇÕES DE 2022

MORAES COMANDA LACRAÇÃO DAS URNAS

Com a Agência Brasil

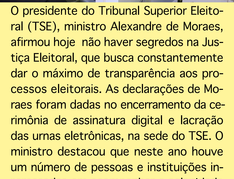

O presidente do Tribunal Superior Eleitoral (TSE), ministro Alexandre de Moraes, afirmou hoje não haver segredos na Justiça Eleitoral, que busca constantemente dar o máximo de transparência aos processos eleitorais. As declarações de Moraes foram dadas no encerramento da cerimônia de assinatura digital e lacração das urnas eletrônicas, na sede do TSE. O ministro destacou que neste ano houve um número de pessoas e instituições interessadas em acompanhar a solenidade presencialmente bem maior do que em pleitos anteriores.

EVENTO PÚBLICO

A cerimônia de assinatura e lacre das urnas é um evento público que ocorre a cada eleição e marca o fim da etapa de desenvolvimento e inspeção dos sistemas eleitorais. Durante a cerimônia, que teve início na segunda-feira (29), técnicos do TSE compilam as versões definitivas de todos os programas e apresentam o resultado final para uma última conferência pelas dezenas de entidades fiscalizadoras da eleição.

ASSINATURA DO SOFTWARE

Feita a verificação, a entidade fiscalizadora pode assinar digitalmente a versão final dos softwares. A partir de então, caso haja alguma modificação intencional ou erro durante a cópia, a assinatura se torna inválida. "Isso garante a autenticidade do programa, confirmando que ele tem origem oficial e foi gerado pelo TSE", disse o tribunal.

ASSINANTES

Neste ano, houve adesão recorde ao procedimento de assinatura digital externa dos programas utilizados nas urnas eletrônicas e nos demais sistemas de votação. De acordo com a Secretaria de Tecnologia da Informação do TSE, o Ministério Público Eleitoral, a Ordem dos Advogados do Brasil (OAB), a Controladoria-Geral da União (CGU), o PTB e as Forças Armadas assinaram a versão final dos programas.

Postado em www.opoder.com.br

CNBB NA ELEIÇÃO

BISPOS FALAM DE POLÍTICA

Hylda Cavalcanti

A 59ª assembleia da Conferência Nacional dos Bispos do Brasil (CNBB), iniciada no último domingo (28), foi concluída hoje (3) com a divulgação de uma carta oficial da entidade, assinada pelos seus 292 bispos. No documento, eles pedem à população para não se eximir de votar e comparecer às urnas em outubro, citam a importância da democracia e criticam o uso da religião, seja qual for, por parte de candidatos nestas eleições.

RELIGIOSOS AVALIAM ECONOMIA

"Nossas alegrias e esperanças, tristezas e angústias são as mesmas de cada brasileira e brasileiro. Com esta mensagem, queremos falar ao coração de todos", escreveram os integrantes da CNBB. Na carta, eles destacam ainda que reconhecem o tempo difícil pelo qual o povo e o país atravessam. E citam "sistêmica crise, que escancara a desigualdade estrutural, historicamente enraizada na sociedade brasileira". Ressaltam, ainda," a violência latente, potencializada pela "posse de armas, desemprego, falta de acesso à educação e pela fome".

PREOCUPADOS COM FAKE NEWS

O documento também afirma que a democracia brasileira precisa ser protegida por meio de "amplo pacto nacional". E cita trechos da Doutrina Social da Igreja nos quais "quando se perde o significado da democracia, se compromete a sua estabilidade". Os bispos reforçaram ainda a preocupação com a manipulação religiosa e a disseminação de fake News que, segundo disseram, "têm o poder de desestruturar a harmonia entre pessoas, povos e culturas".

MANIPULAÇÃO

"A manipulação religiosa, protagonizada por políticos e religiosos, desvirtua os valores do Evangelho e tira o foco dos reais problemas que necessitam ser debatidos e enfrentados em nosso Brasil. É fundamental um compromisso autêntico com o Evangelho e com a verdade", ressaltaram, no documento.

Postado em www.opoder.com.br

NOTAS DE CAMPANHA

LULA QUER CUIDAR DOS INDÍGENAS

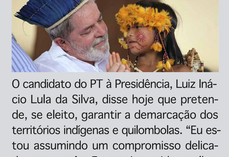

O candidato do PT à Presidência, Luiz Inácio Lula da Silva, disse hoje que pretende, se eleito, garantir a demarcação dos territórios indígenas e quilombolas. "Eu estou assumindo um compromisso delicado com vocês. Eu preciso cuidar melhor dos indígenas, demarcar o território e garantir a demarcação", disse, ao discursar em um encontro com representantes de povos originários em Belém (PA). O STF está julgando há meses o pedido de indígenas para ampliar terras das reservas, passando por cima da Constituição que definiu em 1988 o que são terras indígenas.

BOLSONARO DESTACA O AGRONEGÓCIO

O candidato à reeleição para a Presidência da República pelo PL, Jair Bolsonaro, participou hoje (2) de uma cerimônia na 45ª Expointer, no Rio Grande do Sul. Ele destacou a importância do trabalho dos agricultores. "A todo vocês, o agro na Expointer, o nosso reconhecimento pelo trabalho de vocês que garante segurança alimentar E divisas para o nosso país", disse.

LIBERDADE PARA PRODUZIR

"Fazemos modestamente o nosso trabalho em Brasília, colaborando com vocês. Cada vez mais queremos que vocês tenham independência do Executivo e cada vez mais liberdade para trabalhar e produzir para nossa pátria", completou Bolsonaro. O presidente também falou sobre a política de flexibilização do acesso a armas de fogo no país e a ampliação da posse de arma em toda a extensão de uma propriedade rural.

CIRO QUER UM NOVO PORTUGAL NO BRASIL

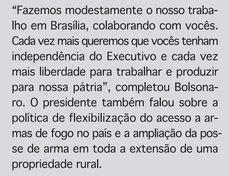

O candidato do PDT à Presidência da República, Ciro Gomes, propôs hoje que o Brasil atinja, em 30 anos, o padrão de vida existente em Portugal. "Portugal é o país mais pobre da Europa ocidental, então isso não é nenhuma tarefa impossível", disse durante evento organizado pela seccional paulista da Ordem dos Advogados do Brasil (OAB/SP). Segundo ele, se o Brasil crescer a uma média de 4,5% ou 5%, o Brasil vira Portugal em termos de indicadores sociais e econômicos. "É um prazo largo", disse Ciro.

Postado em www.opoder.com.br

VIOLÊNCIA NA ARGENTINA

BOLSONARO LAMENTOU ATENTADO

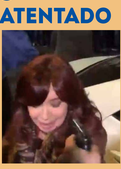

O presidente Jair Bolsonaro (PL), candidato à reeleição, lamentou hoje a tentativa de assassinato da vice-presidente da Argentina, Cristina Kirchner. Segundo ele, esse tipo de violência é um risco que todos correm e lembrou da facada sofrida na campanha eleitoral de 2018.

PRESIDENTE LEMBROU DA FACADA DE 2018

"Eu lamento. Eu quase morri em 2018 e não vi a esquerda se preocupando comigo, mas tudo bem. Nós temos coração, queremos o bem", declarou, ao ser questionado por jornalistas, durante visita à Expointer, maior feira agropecuária a céu aberto da América Latina, em Esteio (RS). "Apesar de não ter nenhuma simpatia por ela, não desejo isso para ela. Espero que a apuração seja feita para saber se saiu da cabeça do agressor ou de alguém que, porventura, tivesse contratado ele para fazer aquilo."

LULA PASSOU MENSAGEM

Nas redes sociais, o ex-presidente Luiz Inácio Lula da Silva (PT) disse que o ódio político é uma ameaça à democracia na região. A senadora Simone Tebet (MDB) afirmou que é preciso dar um fim à violência política. O ex-governador Ciro Gomes (PDT), por sua vez, criticou o "radicalismo cego" e "polarizações odientas". Soraya Thronicke (União Brasil) e Luiz Felipe d'Avila (Novo) também condenaram o ocorrido.

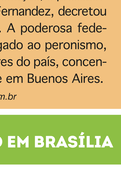

AGRESSOR NASCEU NO BRASIL

O homem que tentou atirar em Cristina Kirchner na noite desta quinta-feira, 1º, em frente à casa dela, em Buenos Aires, foi preso pela polícia argentina. Ele foi identificado como Fernando André Sabag Montiel, 35 anos, nascido no Brasil, de pai chileno e mãe argentina. O agressor vive na Argentina desde os quatro anos de idade.

MANIFESTAÇÃO DE APOIO A CRISTINA

Desde cedo desta sexta-feira, militantes peronistas começaram a ocupar as cercanias da Plaza de Mayo, onde está a Casa Rosada, sede do governo argentino, em Buenos Aires. Milhares deles vieram prestar solidariedade à vice-presidente Cristina Kirchner que sofreu ontem à noite uma tentativa de assassinato na porta de sua casa, enquanto atendia apoiadores.

FERIADO NACIONAL

Para engordar a manifestação, o presidente argentino Alberto Fernandez, decretou feriado nacional hoje. A poderosa federação sindical CGT, ligado ao peronismo, mobilizou trabalhadores do país, concentrados principalmente em Buenos Aires.

Postado em www.opoder.com.br

7 DE SETEMBRO EM BRASÍLIA

FOLGA A PERDER DE VISTA

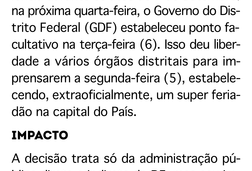

Muita gente achou um absurdo enquanto servidores comemoram. Em função dos cuidados e prevenções com a possível violência durante os atos de 7 de Setembro, na próxima quarta-feira, o Governo do Distrito Federal (GDF) estabeleceu ponto facultativo na terça-feira (6). Isso deu liberdade a vários órgãos distritais para imprensarem a segunda-feira (5), estabelecendo, extraoficialmente, um super feriadão na capital do País.

IMPACTO

A decisão trata só da administração pública direta e indireta do DF, mas seu impacto já está sendo avaliado pelos demais órgãos federais e estatais – como ministérios – em efeito cascata, assim como no Legislativo e no Judiciário. A ressalva feita pelo GDF é de que os trabalhos não poderão parar em relação a 10 áreas: saúde, segurança, vigilância sanitária, fiscalização tributária, comunicação, assistência social, fiscalização de proteção urbanística, fiscalização do consumidor, limpeza urbana e a força tarefa criada para os eventos. Mas, com exceção da força tarefa, em regime de escala.

POSIÇÕES

"Depois reclamam que o Brasil está ruim e que nada acontece. Um feriadão desses parando toda a capital do país é de lascar para comerciantes, votações de projetos importantes no Congresso e todo um conjunto de ações", criticou o advogado Alberto Brito. "Para ficarmos com alguns locais abertos e outros fechados em meio a muito treinamento das Forças Armadas e tumulto, o melhor mesmo é fechar tudo", disse por sua vez a comerciária Heloísa Ferreira.

CAMPANHAS

Já o cientista político Márcio Nóbrega acha que a estratégia pode ter como pano de fundo maior participação de servidores e da população como um todo nas campanhas política dos seus candidatos. O fato é que, pelo menos em Brasília, a próxima semana deve começar, de verdade, na quinta-feira (8).

Postado em www.opoder.com.br

LENDAS URBANAS

Hylda Cavalcanti

BRASÍLIA CONTA SUAS HISTÓRIAS

Toda cidade tem lendas urbanas, sobretudo Brasília, centro do poder no País. As histórias são várias. Uma das mais famosas é de que existe um túnel secreto interligando o Congresso e o Palácio do Planalto. Outra: Michael Jackson, no auge da fama, esteve em Brasília por semanas, incógnito – onde frequentou restaurantes, interagiu com muita gente, fez consultas esotéricas e visitou cachoeiras da área rural do Distrito Federal.

CAUSOS

Também se diz que, em segredo e exilado pelos militares, Juscelino Kubitscheck (JK), voltou a Brasília pelo menos duas vezes na época da ditadura e percorreu seus pontos principais, entrando em alguns, sem que ninguém percebesse. Com espirituosidade e muita criatividade, o publicitário e escritor João Carlos Andrade e o artista plástico Nicolas Behr, resolveram lançar a coleção "Histórias de Brasília" onde decifram, a cada edição, algumas dessas principais lendas.

REVELAÇÕES

Na que está sendo lançada esta semana, a quinta, foram selecionadas 50 delas. Eles revelam, por exemplo, que o túnel, conforme mapas, nunca existiu. Mas JK reviu sim, Brasília, com lágrimas nos olhos. Já a história de Michael Jackson ainda consiste em dúvida. "Estamos tentando, a cada edição, decifrar o que é mito e o que é verdade", contou Andrade. "É um trabalho leve e informativo, mas contundente, que mostra como Brasília tem uma história rica", acrescentou Behr.

PESQUISA

Os autores pesquisam e buscam provas de cada constatação. E a cada edição, desvendam certo número de lendas. Em meio a tanta curiosidade, toda semana de lançamento é de expectativa, como acontece agora. As edições estão à venda na livraria Travessa e nas principais bancas de revista da capital. E já estão dando o que falar sobre o que é "mito" e o que, de fato, é "verdadeiro" em meio a tantas "versões".

Postado em www.opoder.com.br

JORNAL
O PODER
UM PASSO À FRENTE

Canal Telegram

Receba todas as matérias do Jornal O Poder em tempo real no seu Telegram.
Acesse e participe:
https://t.me/jornal_o_poder

Agora é FiNDi

COLUNA SEMANAL

SEXTARAM COM A GENTE...

O escritor **XICO BIZERRA**, *explicando o triste dia do desempregado. Sua esperança e decepção.*

O PÃO, O DIABO E O VOTO

Comeu apenas o bico do pão amassado pelo Diabo. Mais, não lhe foi oferecido. E saiu, buscando as tangentes da vida, mas procurando, principalmente, tanger da vida tanta agrura. Mais um emprego será tentado, tantos passos serão dados à procura de um alento, de um sim. Ao fim do dia, cheio de nãos e mãos vazias a volta ao lar, se é que assim se possa chamar aquele pedaço de chão com toscas paredes levantadas.

O SONHO PERDIDO

O olhar perdido da companheira é do tamanho do sonho também perdido por mais um dia que se perdeu. Dormirá? Amanhã, o recomeço, o tudo de novo. E o nada a persegui-lo, a negação a oferecer-lhe o braço e a mão, feito o político safado que tudo prometerá em troca do seu voto naquela eleição que está por chegar.

RESISTIR?

Resistirá até lá? Na manchete de Jornal a aposentadoria tripla e milionária do velho Senador. Menos mal: ele não sabe ler, não conhece Poesia, não sabe o que é o bem. Só do mal vive.

Postado em www.opoder.com.br

O advogado e poeta **FELIPE BEZERRA**, pondo em versos os descaminhos de um Judiciário autoritário.

BASTA À EXCEÇÃO

Eis que Moraes levanta o sigilo da operação contra empresários mostrando o que se esperava daquilo: num inquérito ilegal e autoritário.

Abuso de autoridade é claro eufemismo para quem viola o Estado Democrático, vestindo a toga com objetivos políticos, aumentando disputas e afãs sectários.

Foi-se o tempo de Ministros desconhecidos e de magistrados que só falavam nos autos.
Que a harmonia e a nobreza de espírito voltem a imperar entre os Poderes do Estado.

Postado em www.opoder.com.br

O pesquisador **CARLOS BEZERRA CAVALCANTI**, *do Instituto Arqueológico, Histórico e Geográfico Pernambucano, revelando a história das ruas do Recife Antigo.*

AVENIDA MARTINS DE BARROS

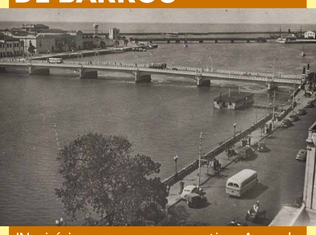

INo início, começava no antigo Arco de Santo Antônio e percorria toda a fachada lateral do estabelecimento dos jesuítas, nesse trecho já existia uma praia chamada de Praia do Colégio, depois denominada Praia do Palácio Velho, desde que, em 1841, os governadores passaram a residir no atual palácio. Nela havia uma rampa de desembarque conhecida por Porto do Trem, por lhe ficar junto o trem do Arsenal.

NOVOS NOMES E REFORMAS

Entre 1838 e 1839, estando no governo Francisco do Rego Barros, o engenheiro francês Júlio Boyer construiu o Cais do Colégio, que acabou por ser chamado de Cais do Boyer. Era largo, composto de duas ruas, uma delas pavimentada, tendo de permeio uma larga calçada com bancos de madeira dispostos em alinhamento; arborizado com palmeiras imperiais e gameleiras em toda sua extensão. Havia música aos domingos, isso já na Praça 17.

CAIS DO RAMOS

No ano seguinte, o comerciante José Ramos de Oliveira continuou o melhoramento, partindo para o sul, construindo a parte chamada de Cais do Ramos. Esta construção acabou se estendendo por toda margem do rio na direção norte, inclusive o trecho compreendido entre as pontes Maurício de Nassau e Buarque de Macedo, que então se chamava de Praia de São Francisco. Quando, em 1859, Dom Pedro II e a Imperatriz visitaram Pernambuco, foi no Cais do Boyer que desembarcaram, e para relembrar a data da chegada de suas majestades, deram-lhe o nome de Cais 22 de Novembro.

NOME ATUAL

Com o advento da República mudaram aquela denominação para Cais da Regeneração e, finalmente, em 1907, homenageando o prefeito que lhe fez novos melhoramentos, passou a denominar-se de Avenida Martins de Barros, que se mantém até hoje.

Postado em www.opoder.com.br

O Rei da Glosa, **NELSON NUNES FARIAS**, *numa tocante denúncia social*

SONHO

As portas do mal estão abertas
Pra'queles que passam fome
Porque a vida lhes some
Todo dia, sem alertas
Nas esmolas, nas ofertas
Perdem a dignidade
No corpo, fragilidade
Na alma, só sofrimento
Perdendo a cada momento,
O sonho de igualdade

As portas do mal estão abertas
Pra'queles que passam fome
Porque a vida lhes some
Todo dia, sem alertas
Nas esmolas, nas ofertas
Perdem a dignidade
No corpo, fragilidade
Na alma, só sofrimento
Perdendo a cada momento,
O sonho de igualdade.

Postado em www.opoder.com.br

PARA COMPARTILHAR MATÉRIAS, ACESSE
www.jornalopoder.com.br - NOTÍCIAS

JORNAL O PODER POLÍTICA & MERCADO

A BOA INFORMAÇÃO NÃO TEM PREÇO
WWW.JORNALOPODER.COM.BR
ACESSE E ASSINE GRÁTIS
19H NO SEU CELULAR

Fale conosco, sugestões e críticas:
contato@jornalopoder.com.br

Sugestões de pauta:
redacao@jornalopoder.com.br

Anuncie:
comercial@jornalopoder.com.br

Filiado à
ANJ ASSOCIAÇÃO NACIONAL DE JORNAIS