UM PASSO À FRENTE NA INFORMAÇÃO

A MULTIPLICAÇÃO DA ESPOSA

A história registra muitos fenômenos de multiplicação. Cristo multiplicou pães e peixes, Midas multiplicava ouro; Tio Patinhas, dinheiro, e Nilvan Ferreira multiplica a esposa. Leia nesta edição

JORNAL O PODER UM PASSO À FRENTE

PARAÍBA

Quarta-feira, 21 de setembro de 2022 - nº 238, ás 13:00h.

Editor: **Severino Lopes**. Diretor de Arte: **Ivan Rodrigues**.

VENÉ NO CORAÇÃO DO LULISMO

Chamado ontem, 20/09, para uma reunião com o alto comando da campanha petista, Vené suspendeu a agenda e foi. Valeu a pena. Foi recebido com alegria e carinho. Trouxe no matulão cenas emocionantes que com certeza vão para o Guia Eleitoral. Leia nesta edição.

JOÃO DIVIDIDO ENTRE A CAMPANHA E A GESTÃO

Por conta da campanha eleitoral, a agenda do governador e candidato à reeleição, João Azevedo (PSB), tem sido intensa. O chefe do Executivo paraibano tem dividido o tempo entre as atividades de campanha, a exemplo de caminhadas, carreatas e comícios e os compromissos da agenda administrativa.

ENCONTRO COM ENFERMEIROS

Entre as atividades do governador João Azevêdo esta semana, destaque para o encontro com representantes do Conselho Regional Enfermagem da Paraíba (Coren-PB), Sindicato dos Enfermeiros da Paraíba e Sindicato dos Técnicos de Enfermagem. Na ocasião ele reafirmou o compromisso do governo de implantar o piso da categoria tão logo os efeitos da lei entrem em vigor.

ABERTURA DE DIÁLOGO

Durante o encontro, João destacou a abertura de diálogo com os servidores e a capacidade da gestão de assumir o reajuste salarial. "O estado tem condições financeiras para conceder o aumento e todos os profissionais podem ficar tranquilos que somos um governo legalista, que age com responsabilidade e respeita os trabalhadores", frisou.

ENCONTRO

Do Palácio da Redenção para as ruas. Retomando as atividades de campanha, João participou de um evento em Mandacarú, onde garantiu que pretende ampliar a Patrulha Maria da Penha para toda a Paraíba. "A patrulha Maria da Penha começou aqui na nossa região, na região metropolitana, com 35 municípios. Hoje, nós estamos chegando a 100 municípios. Há, logicamente, a intenção nossa de fazer com que isso chegue até o estado todo, porque é um programa que tem um resultado real para as cinco mil mulheres que nós protegemos através do programa. Nós não perdemos nenhuma" afirmou.

CONDIÇÕES

João Azevedo disse ainda que a gestão atual criou as condições para que o estado pudesse gerar mais emprego, com um ambiente de negócios. "Nós estamos criando, nós vamos ter mais oportunidades. Até a construção de 213 creches é um fator importantíssimo porque as mulheres terão um local aonde deixar os seus filhos e ao mesmo tempo participar do mercado de trabalho", comentou.

REGISTRO DE CANDIDATURAS

TRE-PB COMEMORA FIM DE TRABALHOS

A missão foi cumprida. E com sucesso. Muito trabalho realizado. Com imparcialidade e justiça. Com esse sentimento, o Pleno do Tribunal Regional Eleitoral da Paraíba (TRE-PB) comemorou a conclusão dos julgamentos de registros de candidatura para as Eleições de 2022. A vice-presidente da Corte, desembargadora Maria de Fátima Moraes Bezerra Cavalcanti Maranhão, anunciou que estavam concluídos os julgamentos de registros de candidatura. "Surgirão, ainda, embargos declaratórios. Entretanto, todos os gabinetes zeraram, inclusive a vice-presidência que recebeu, por conta das dissidências, nós recebemos mais processos do que os outros gabinetes. Mas trabalhamos juntos em sentido de cooperação e hoje nós queremos passar à população essa notícia: todos os registros de candidatura foram julgados", declarou a vice-presidente da Corte Eleitoral.

MISSÃO

Ainda segundo a desembargadora Maria de Fátima Moraes Bezerra, o TRE-PB cumpriu, a sua missão, com justiça, imparcialidade e moderação. "Esse é o nosso dever: praticar a justiça com imparcialidade, com moderação e, dessa forma, atender o que a sociedade quer e o que a sociedade deseja de um tribunal."

AGRADECIMENTO

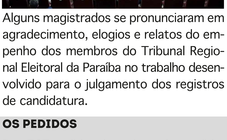

Alguns magistrados se pronunciaram em agradecimento, elogios e relatos do empenho dos membros do Tribunal Regional Eleitoral da Paraíba no trabalho desenvolvido para o julgamento dos registros de candidatura.

OS PEDIDOS

Dos 767 pedidos de registro de candidatura apresentados para a disputa eleitoral na Paraíba, 617 foram considerados aptos e outros 74 apresentaram problemas, seja por terem sido considerados inaptos ou porque foram indeferidos com direito a recurso. Dentre as candidaturas aptas, 590 foram deferidas, 25 delas foram indeferidas, 49 consideradas inaptas, 49 e 18 renunciaram à disputa, conforme os dados estatísticos do Tribunal Superior Eleitoral (TSE). *(SL)*

PEDRO PROMETE SECRETARIADO FEMININO

Ao participar da nova rodada de sabatina da Rádio CBN, o candidato ao governo da Paraíba pelo PSDB, Pedro Cunha Lima, afirmou que, se eleito, metade de seu secretariado será composto por mulheres. Segundo Pedro Cunha Lima, a medida faz parte de uma tentativa de combater o machismo estrutural na instância política.

COMBATE A VIOLÊNCIA DOMÉSTICA

Além de destinar "50% ou mais" do secretariado, as escolas poderão abordar o combate à violência doméstica. "É necessário intensificar toda uma estrutura de combate a violência doméstica. Tem que ampliar o número de delegacia, realizar campanhas de conscientização... Vou me comprometer também com a ocupação de mulheres nos espaços de tomada de decisão, então 50% ou mais do nosso secretariado será composto por mulheres. Esse assunto deve estar dentro da escola, porque o caminho para se resolver o machismo estrutural é a educação", afirmou.

EDUCAÇÃO

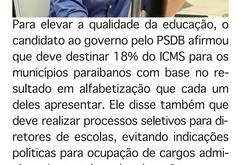

Para elevar a qualidade da educação, o candidato ao governo pelo PSDB afirmou que deve destinar 18% do ICMS para os municípios paraibanos com base no resultado em alfabetização que cada um deles apresentar. Ele disse também que deve realizar processos seletivos para diretores de escolas, evitando indicações políticas para ocupação de cargos administrativos na área da educação.

TRANSFERÊNCIA DE RENDA

Em outra entrevista, desta vez na Rádio Arapuan, o candidato ao governo do Estado, Pedro Cunha Lima defendeu que o auxílio emergencial se tornasse permanente e que pretende criar um programa estadual de transferência de renda permanente. Pedro explicou que o mais correto seria ampliar os R$ 400 do Auxílio Brasil, do governo federal, por mais tempo e não aumentar R$ 200 nos meses de eleição. Ele explicou que não adiantaria aumentar o valor agora e em janeiro acabar o programa.

PROGRAMA

Ele disse que muitos estados criaram um programa de transferência de renda em nível estadual e que isso não aconteceu na Paraíba. "A gente vai criar, fazendo uma vinculação com a frequência escolar e a segurança alimentar", determinou. *(SL)*

NILVAN FERREIRA

O FENÔMENO DA MULTIPLICAÇÃO DA MULHER

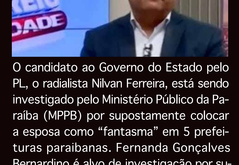

O candidato ao Governo do Estado pelo PL, o radialista Nilvan Ferreira, está sendo investigado pelo Ministério Público da Paraíba (MPPB) por supostamente colocar a esposa como "fantasma" em 5 prefeituras paraibanas. Fernanda Gonçalves Bernardino é alvo de investigação por supostamente ser funcionária fantasma das prefeituras de Campina Grande, Santa Rita, Bayeux, Sousa e João Pessoa. Ela já foi assessora política, digitadora e até dentista.

A DENÚNCIA

A denúncia apontou 7 vínculos empregatícios entre Fernanda e diversos municípios da Paraíba no período que compreende 2011 a 2020. Ela teria atuado como assessora política, digitadora e até dentista.

A INVESTIGAÇÃO

De acordo com o promotor Carlos Romero Lauria Paulo Neto, da Promotoria de Justiça de João Pessoa, a investigação visa aferir "a (in)existência de irregularidades atinentes à percepção de remunerações públicas sem a devida contraprestação laboral e acumulação indevida de vínculos públicos e respectivas remunerações, condutas estas potencialmente configuradoras de atos de improbidade administrativa, previstos na Lei n° 8.429/92 (Lei de Improbidade Administrativa)".

CONSULTA

A consulta realizada pelo próprio MPPB constatou que 5 dos vínculos apontados pela denúncia de fato ocorreram: assessor executivo em Bayeux (2015 a 2016); assistente administrativo, auxiliar administrativo e digitadora em Santa Rita (2017 a 2018) e, por fim, dentista na Prefeitura Municipal de João Pessoa (2017 a 2019).

NOTIFICADOS

Os municípios de Campina Grande e Sousa foram notificados para informarem se existiu vínculo da esposa de Nilvan com as prefeituras, ao passo que as de João Pessoa, Bayeux e Santa Rita deverão enviar os dados funcionais completos dela. O candidato ao Governo do Estado pelo PL, o radialista Nilvan Ferreira, está sendo investigado pelo Ministério Público da Paraíba (MPPB) por supostamente colocar a esposa como "fantasma" em 5 prefeituras paraibanas. Fernanda Gonçalves Bernardino é alvo de investigação por supostamente ser funcionária fantasma das prefeituras de Campina Grande, Santa Rita, Bayeux, Sousa e João Pessoa. Ela já foi assessora política, digitadora e até dentista.

A DENÚNCIA

A denúncia apontou 7 vínculos empregatícios entre Fernanda e diversos municípios da Paraíba no período que compreende 2011 a 2020. Ela teria atuado como assessora política, digitadora e até dentista.

A INVESTIGAÇÃO

De acordo com o promotor Carlos Romero Lauria Paulo Neto, da Promotoria de Justiça de João Pessoa, a investigação visa aferir "a (in)existência de irregularidades atinentes à percepção de remunerações públicas sem a devida contraprestação laboral e acumulação indevida de vínculos públicos e respectivas remunerações, condutas estas potencialmente configuradoras de atos de improbidade administrativa, previstos na Lei n° 8.429/92 (Lei de Improbidade Administrativa)".

NOTIFICADOS

Os municípios de Campina Grande e Sousa foram notificados para informarem se existiu vínculo da esposa de Nilvan com as prefeituras, ao passo que as de João Pessoa, Bayeux e Santa Rita deverão enviar os dados funcionais completos dela.

VENEZIANO

ROTINA EXAUSTIVA DA CAMPANHA

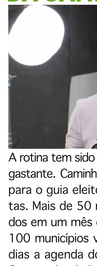

A rotina tem sido exaustiva. Cansativa. Desgastante. Caminhadas, carreatas, gravação para o guia eleitoral, debates e entrevistas. Mais de 50 mil quilômetros percorridos em um mês de campanha, e cerca de 100 municípios visitados. Nos últimos 30 dias a agenda do senador e candidato a Governador da Paraíba, Veneziano Vital do Rêgo (MDB), tem sido movimentada.

TODAS AS REGIÕES

Por estar na disputa pelo Palácio da Redenção, e em ascensão nas pesquisas eleitorais que o colocam no segundo turno, Veneziano tem percorrido praticamente todas as regiões do Estado. As chamadas caravanas são realizadas sempre nos finais de semana, e em média leva entre 8 a 12 horas. Nesse período, Veneziano já visitou mais de 100 municípios paraibanos, em pelo menos sete caravanas, sem conr as demais visitas realizadas no meio de semana e na pré-campanha. Na estrada, ele percorreu ao lado do candidato a senador Ricardo Coutinho (PT), cidades do Brejo, Agreste, Litoral, Cariri, Curimataú e Sertão.

SESSÕES REMOTAS

Como Vice Presidente do Senado Federal, Veneziano também tem cumprido os compromissos parlamentares. Mesmo com a rotina exaustiva da campanha, o senador tem participado das Sessões do Senado de forma remota. Isso porque, as votações não foram interrompidas no Congresso Nacional, e vários projetos tem sido votados neste período eleitoral.

REUNIÃO COM PROCURADORES

Entre as atividades de campanha desta semana, Veneziano se reuniu com Procuradores e reafirmou os compromissos em fortalecer a Procuradoria do Estado, realizar concurso e investir em tecnologia.

DEFESA

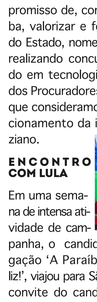

Ele defendeu que a Procuradoria Geral do Estado da Paraíba seja um órgão forte e tenha condições para exercer suas funções. Recentemente, ele esteve reunido com membros da Associação dos Procuradores do Estado da Paraíba - ASPAS, em João Pessoa. "Reafirmamos nosso compromisso de, como governador da Paraíba, valorizar e fortalecer a Procuradoria do Estado, nomeando mais procuradores, realizando concursos públicos, investindo em tecnologia para o trabalho diário dos Procuradores, dentre outras medidas que consideramos relevantes para o funcionamento da instituição", disse Veneziano.

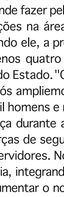

ENCONTRO COM LULA

Em uma semana de intensa atividade de campanha, o candidato a governador da coligação 'A Paraíba tem pressa de ser feliz!', viajou para São Paulo, atendendo a um convite do candidato a presidente Luis Inácio Lula da Silva (PT), para participar de uma reunião com vistas a discutir as estratégias da campanha conjunta Lula e Veneziano aqui na Paraíba, nesta reta final.

CONCURSO PARA POLÍCIA

Em meio aos compromissos de campanha, o candidato do MDB ao Governo da Paraíba, Veneziano Vital do Rêgo, disse que pretende fazer pelo menos quatro mil contratações na área da segurança pública. Segundo ele, a proposta é ampliar em pelo menos quatro mil novos policiais nas ruas do Estado. "Concursos públicos para que nós ampliemos pelo menos mais quatro mil homens e mulheres na área de segurança durante a nossa gestão. Integrar as forças de segurança, valorizar os nossos servidores. Nós temos que usar inteligência, integrando as forças de segurança, aumentar o nosso contingente, fazendo os concursos públicos. São algumas das nossas iniciativas e, com elas, nós vamos ter a oportunidade e exemplifico também isso, de levar às nossas divisas os nossos batalhões de polícia para garantir segurança ao nosso Estado, evitando, portanto, a entrada daqueles que cometem crimes em outros estados vizinhos", comentou. *(SL)*

DOENÇAS RARAS

SUPLENTE DE DEPUTADO INTERNADO EM CG

O suplente de deputado federal (PSC) e candidato à Câmara Federal, Patrick Dorneles foi internado na UTI do Hospital Pedro I, em Campina Grande. Segundo as informações da assessoria, ele apresentou dificuldade respiratória e baixa saturação, sendo necessário o uso de oxigênio, após a alta hospitalar devido cirurgia de emergência de apendicite, o quadro se agravou e foi constatada uma infecção pulmonar. "Vamos renovar as orações pelo nosso pequeno gigante Patrick Dorneles para que vença mais esta batalha!", publicou a equipe.

ASSUMIU

Este ano, o suplente de deputado Patrick Dorneles (PSDB-PB) assumiu o mandato na Câmara Federal por quatro meses no lugar do deputado Pedro Cunha Lima, que se licenciou do cargo. Como parlamentar, Patrick defendeu aas pessoas com doenças raras, acompanhou projetos em tramitação e apresentou outros voltados para essas pessoas.

ESTUDANTE

Patrick Dorneles tem 24 anos, é estudante de Direito e é referência na luta pelos direitos das pessoas com deficiência e doenças raras, graves e crônicas há mais de dez anos. Reconhecido internacionalmente pela sua atuação, foi homenageado pela Organização das Nações Unidas com o prêmio Personalidade Que Se Doa.

A DOENÇA

Ele convive com uma síndrome genética rara, a Mucopolissacaridose IV-A. Nas eleições de 2018, obteve 13.809 voto, ficando como quinto suplente de deputado federal. Após Bruno Cunha Lima e Manoel Júnior assumirem mandatos eletivos de prefeitos, em Campina Grande e Pedras de Fogo, ele passou a ocupar a terceira suplência. Sua ascensão leva Patrick a fazer história no Paramento brasileiro.

TÍTULO ELEITORAL

TERMINA PRAZO PARA RETIRADA DE 2ª VIA

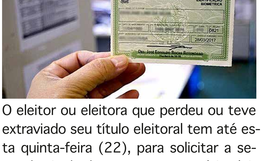

O eleitor ou eleitora que perdeu ou teve extraviado seu título eleitoral tem até esta quinta-feira (22), para solicitar a segunda via do documento no cartório eleitoral da zona onde tem cadastro. Segundo o Código Eleitoral, o prazo para pedido de segunda via se encerra dez dias antes do primeiro turno do pleito, que neste ano será realizado no dia 2 de outubro.

SEGUNDA VIA

De acordo com o Tribunal Regional Eleitoral da Paraíba (TRE-PB), para a emissão da segunda via do título, o eleitor ou eleitora deve estar quite com a Justiça Eleitoral (JE), ou seja, não poderá ter débitos pendentes, como multas por ausência às urnas ou aos trabalhos eleitorais – como o de mesário –, ou ainda multas em razão de violação de dispositivos do Código Eleitoral, da Lei das Eleições (Lei nº 9.504/1997) e de leis conexas.

IMPRIMIR

Ainda segundo o TRE, quem estiver em situação regular na JE pode imprimir o título através da ferramenta Autoatendimento do Eleitor, no Portal do TSE na internet, no campo "Imprimir o título eleitoral".

DOCUMENTO

O Tribunal também lembra que o título eleitoral não é o único documento que possibilita a participação nas eleições. As pessoas aptas a votar podem se apresentar à mesa de votação levando consigo qualquer documento oficial com foto, como a carteira de identidade, a carteira de trabalho, a carteira de motorista ou o passaporte, por exemplo.

VERSÃO DIGITAL

Outra alternativa ao documento de papel, enfatizada pelo TER-PB, é a versão digital do título eleitoral, o e-Título, aplicativo para celular que pode ser baixado gratuitamente nas lojas virtuais.

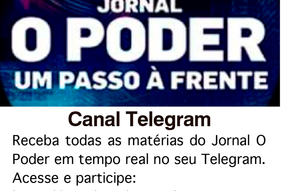

Canal Telegram

Receba todas as matérias do Jornal O Poder em tempo real no seu Telegram. Acesse e participe:
https://t.me/jornal_o_poder

CONSTATAÇÃO DO IBGE

DOMICÍLIOS COM CELULAR AUMENTAM NA PB

Os domicílios paraibanos com celular aumentam, e o aparelho segue sendo o mais popular no Estado. É o que aponta o resultado de uma pesquisa divulgada pelo Instituto Brasileiro de Geografia e Estatística (IBGE) sobre o número de paraibanos que utilizam celular em comparação com outros aparelhos tecnológicos. Os dados consolidam a liderança do aparelho em comparação entre a pesquisa PNAD 2019 e 2021.

PESQUISA

Na pesquisa, em 2019 cerca de 1.209 milhão de domicílios tinham aparelhos celulares, já em 2021, mais de 1.245 milhão. Em comparação com a utilização de microcomputadores, por exemplo, apenas 357 mil domicílios possuíam o aparelho em 2019, e na pesquisa mais recente houve um recuo, para cerca de 321 mil.

TABLET

Em relação aos domicílios com tablet, houve outro recuo no número. Afinal, em 2019, cerca de 114 mil casas tinham um aparelho do tipo, já em 2021 o dado baixou para 80 mil.

OUTROS DADOS

Além do aumento no número de domicílios com maior número de uso de celulares, outro fato chama atenção na pesquisa PNAD, que é o percentual de pessoas que utilizaram a internet, com 10 anos ou mais, levando em consideração os últimos três meses como referência.

JOÃO PESSOA

LIMINAR IMPEDE GREVE DOS ENFERMEIROS

O desembargador Oswaldo Trigueiro do Valle Filho, do Tribunal de Justiça da Paraíba, emitiu decisão para impedir a greve dos enfermeiros de João Pessoa. Na decisão liminar, o magistrado estabeleceu multa de R$ 100 mil, em caso de descumprimento. A ação foi movida pelo Município de João Pessoa contra o Sindicato dos Enfermeiros no Estado da Paraíba e o Sindicato dos Auxiliares e Técnicos em Enfermagem do Serviço Público do Estado da Paraíba.

ALEGA

O Município de João Pessoa alega que "tal movimento não observou o prazo de comunicação prévia de 72 (setenta e duas) horas previsto no art. 13 da lei nº. 7.783/1989, bem como a jurisprudência do Supremo Tribunal Federal e desta Corte de Justiça no sentido de que carreiras ligadas a serviços essenciais, como é o caso do grupo operacional da saúde, não possuem direito à realização de greve." A Prefeitura de João Pessoa também alegou "ausência de tentativa de negociação por parte dos órgãos sindicais para efetivação de medidas que pudessem evitar a deflagração do movimento paredista".

TERMOS FÁTICOS

O desembargador apontou que "em termos fáticos, é notória a controvérsia em curso entre empresas de saúde, Administração pública e a categoria dos enfermeiros a partir da sanção da lei nº. 14.434/2022, conflito ainda mais agravado após o julgamento, pelo Plenário do Supremo Tribunal Federal, da medida liminar na ADI 7.222 que referendou a suspensão do diploma legislativo em questão até que fossem esclarecidas questões de impacto econômico e social da vigência do normativo."

POLIOMIELITE

PB TEM MELHOR COBERTURA VACINAL DO PAÍS

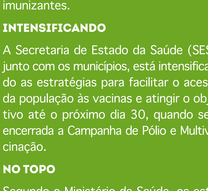

A Paraíba tem a melhor cobertura vacinal no país contra a poliomielite e alcançou o 2º lugar contra o sarampo. Segundo o Ministério da Saúde, o Estado ocupa a primeira posição no ranking nacional com 79%; e a segunda colocação na vacinação contra o sarampo, com 74,86%. Os dados do Ministério da Saúde definem a meta de 95% de alcance para ambos os imunizantes.

INTENSIFICANDO

A Secretaria de Estado da Saúde (SES), junto com os municípios, está intensificando as estratégias para facilitar o acesso da população às vacinas e atingir o objetivo até o próximo dia 30, quando será encerrada a Campanha de Pólio e Multivacinação.

NO TOPO

Segundo o Ministério da Saúde, os estados brasileiros no topo do ranking de vacinação contra a pólio são: Paraíba, com 79% de cobertura; Alagoas, com 69,78%; Amapá, com 65,80%; Santa Catarina, com 64,38% e Sergipe, com 62,95%. Em relação ao sarampo, o Amapá aparece em primeiro lugar, com 82,33% de alcance; seguido pela Paraíba, com 74,66%; Minas Gerais está em 3º lugar, com 68,27%; Piauí, com 63,21% está em 4º e Alagoas é o 5º, com 59,73%.

RESULTADOS

A secretária de Estado da Saúde, Renata Nóbrega, atribui os bons resultados a um trabalho em parceria com os municípios. "A união de esforços vem sendo o diferencial nessa luta. Fizemos três ações de Dia D, temos bolsistas da ESP em contato direto com os municípios, articulando e ajudando a criar estratégias para a melhoria das coberturas e os municípios estão realizando busca ativa e facilitando o acesso da população", disse.

A META

Dos 223 municípios paraibanos, 113 atingiram a meta de vacinação contra poliomielite. A secretária lembra que o estado vai continuar acompanhando todos os municípios, incentivando e mostrando a importância de melhorar as coberturas. "Precisamos impedir que doenças já erradicadas, a exemplo da pólio e do sarampo, que só podem ser evitadas por meio da vacina, voltem ao nosso país", alertou.

LOCALIDADES

A SES destacou que há localidades que ainda precisam reforçar as estratégias de vacinação. Três dos 223 municípios não alcançaram 50% de cobertura contra poliomielite: João Pessoa (44,64%); Santa Rita (46,30%) e Campina Grande (48,46%).

SARAMPO

Em relação à vacinação contra sarampo, 11 municípios ainda não atingiram a metade do público-alvo previsto, são eles: Quixabá, Duas Estradas, Tenório, Campina Grande, Serra Redonda, Congo, Vieirópolis, Caiçara, Cabedelo, São Bento e Cacimba de Dentro.

2021

Em 2021, a Paraíba atingiu 66,29% do público-alvo estimado para a vacinação contra poliomielite e menos de 70% contra o sarampo. Em 2019, os resultados foram melhores, mas a vacinação contra pólio ainda ficou abaixo da meta, com 92,6%.

VACINAS PARA CRIANÇA

DOSES EM ATRASO NA PARAÍBA

Cerca de dois meses após a aprovação da vacinação contra a Covid-19 de crianças de 3 e 4 anos, alguns municípios paraibanos sequer iniciaram a imunização desta faixa etária. O atraso ocorre porque o Ministério da Saúde ainda não enviou doses específicas para o público infantil.

CONFIRMADA

A informação sobre o não repasse de doses ao longo desses dois meses, foi confirmada tanto pela Secretaria de Estado da Saúde (SES) como pela Secretaria Municipal de Saúde de Campina Grande.

ESTOQUE

Segundo informou a SES, na época da autorização da vacinação de crianças de 3 e 4 anos, repassou todo o seu estoque de doses infantis da CoronaVac aos municípios que estavam sem doses. E que desde então ficou na dependência de um novo repasse do Ministério da Saúde, o que não aconteceu ainda. Na época, Campina Grande possuía doses remanescentes para aplicação e por isso não recebeu doses extras. "Desde a aprovação pelo Ministério da Saúde, aguardamos as doses para esta população para distribuir aos municípios paraibanos. Até agora, não há sinalização do Ministério para envio. Seguimos aguardando", explicou a assessoria de imprensa da SES.

LEVANTAMENTO

A Secretaria Estadual informou que vai fazer um levantamento de quais cidades na Paraíba, além de Campina Grande, ainda não começaram a vacinar esse público.

PARA COMPARTILHAR MATÉRIAS, ACESSE
www.jornalopoder.com.br - NOTÍCIAS

JORNAL
O PODER
POLÍTICA & MERCADO

A BOA INFORMAÇÃO NÃO TEM PREÇO

WWW.JORNALOPODER.COM.BR

19H NO SEU CELULAR

ACESSE E ASSINE GRÁTIS

Fale conosco, sugestões e críticas:
contato@jornalopoder.com.br

Sugestões de pauta:
redacao@jornalopoder.com.br

Anuncie:
comercial@jornalopoder.com.br

Filiado à

ANJ ASSOCIAÇÃO NACIONAL DE JORNAIS