UM PASSO À FRENTE NA INFORMAÇÃO

ELEIÇÕES SEGURAS

Polícia nas ruas. Em todo canto do Estado. Atuando próximo das zonas eleitorais. Combatendo todo tipo de crime. E para garantir o direito do eleitor de votar em paz e retornar de forma segura para sua casa. Se depender das Forças de Segurança da Paraíba, o pleito do próximo dia 2 será tranquilo. O esquema de segurança para o pleito já foi montado. Mobilizará mais de 4 mil homens. E começa a ser colocado em prática nesta quarta com o deslocamento dos policiais para proteger as urnas eletrônicas. Leia nesta edição

JORNAL O PODER UM PASSO À FRENTE

PARAÍBA

Quarta-feira, 28 de setembro de 2022- nº 241, ás 13:00h.

Editor: **Severino Lopes**. Diretor de Arte: **Ivan Rodrigues**.

DEBATES QUENTES

O clima esquentou nos dois últimos debates com os candidatos ao Governo da Paraíba. Cinco dos oito postulantes ao Palácio da Redenção se enfrentaram nos debates para apresentar propostas e confrontar idéias. Propostas, ataques, acusações e defesas. Um dos embates foi travado com Nilvan Ferreira acusado de falsificar informações e mercadorias. Leia nesta edição

VENEZIANO CONTRA VENDA DA CAGEPA

Na última semana da campanha eleitoral, marcada por debates e entrevistas, o candidato ao Governo do Estado, Veneziano Vital do Rêgo (MDB), se posicionou contrário à privatização da Companhia de Água e Esgotos da Paraíba (Cagepa).

CONTA MAIS CARA

Veneziano disse que a mudança na administração da companhia faria a conta d'água ficar mais cara. Para o emedebista, privatizar a Cagepa significa aumentar a conta d'água para os cidadãos consumidores, principalmente prejudicar os menores municípios. "É aí exatamente, por ter esse entendimento, e por saber que a Cagepa, ela pode sim ser administrada pelo Estado com competência, com transparência, com capacidade de abrir e ter acesso a financiamentos para que não nós invistamos em saneamento. É que o meu compromisso, diferentemente dos demais outros candidatos, é de manter a Cagepa sob controle da população da Paraíba", disse.

CARTA

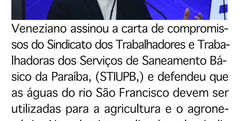

Veneziano assinou a carta de compromissos do Sindicato dos Trabalhadores e Trabalhadoras dos Serviços de Saneamento Básico da Paraíba, (STIUPB,) e defendeu que as águas do rio São Francisco devem ser utilizadas para a agricultura e o agronegócio. Na sabatina realizada pelo sindicato, Veneziano declarou que é contra a privatização da Cagepa. "Nós tivemos investimentos feitos pela Cagepa através de parcerias, tanto com órgãos internacionais de financiamento, como também com o próprio BNDES", disse o candidato.

DESCENTRALIZAR

Veneziano assegurou que vai descentralizar o desenvolvimento regional que, segundo ele, precisa ser expandido para as regiões do Cariri, do Curimataú e do Seridó, por exemplo. Dessa forma, essas regiões terão uma gestão racional do uso da água. Para as demais áreas, "recursos não deixarão de ser postos em acessibilidade". "Eu só não vou, como governador do estado, me permitir perder o controle", afirmou Veneziano ao assinar a carta de compromissos dos membros do STIUPB.

COMBATE À FOME

Em debate promovido pela TV Itararé, Veneziano apresentou propostas em diversas áreas, como transparência pública, esporte, combate à fome, trabalho e emprego, cultura, saúde e educação.

TRANSPARÊNCIA

Na área de transparência pública, Veneziano destacou que vai fazer como governador o mesmo que fez quando foi prefeito de Campina Grande por dois mandatos, quando criou o portal da transparência, mostrando em tempo real todos os contratos e dados públicos, fortalecendo os mecanismos de transparência pública e de controle social, inclusive com o aprimoramento de sistema permanente de controle dos atos da administração. Também implantará a Plataforma Digital "Paraíba Para Você", que facilitará o acesso ao cidadão dos múltiplos serviços públicos ofertados pelo Estado.

ESPORTES

Veneziano falou de sua proposta de uma integração em todas as políticas sociais, de esporte, lazer, emprego, saúde, e toda a estrutura de assistência social do Governo do Estado. "Construímos com recursos próprios a Vila Olímpica Plínio Lemos, em Campina Grande, um espaço com pista de treinos, piscinas semi-olímpicas, restaurantes populares, PSF, e vamos levar Vilas Olímpicas para todas as regiões da Paraíba. Também vamos apoiar os nossos times de futebol, assim como fiz como prefeito, patrocinando os clubes de Campina Grande", destacou Veneziano.

COMBATE À FOME

Ao responder sobre seus compromissos com políticas públicas para o combate à fome, Veneziano lamentou que o atual governador, apesar de ter recebido R$ 1,5 milhão destinados por Veneziano para a construção de um restaurante popular no bairro das Malvinas, em Campina Grande, nada foi feito. "Eu vou fazer esse restaurante, pois temos compromisso com o combate à fome. Já fizemos como prefeito e vamos fazer ainda mais como governador, investindo mais de R$ 1 milhão por dia em programas de segurança alimentar", afirmou.

AGENDA

Nesta quarta-feira, Veneziano tem uma agenda cheia. Ele participa de debate na Rádio Correio FM, e depois de caminhada no bairro de Santa Rosa, em Campina Grande, com concentração na esquina da Rua Damasco com Rua Presidente Costa e Silva, seguido de outra caminhada em Esperança no Brejo paraibano.

JORNAL
O PODER
UM PASSO À FRENTE

Canal Telegram

Receba todas as matérias do Jornal O Poder em tempo real no seu Telegram. Acesse e participe:
https://t.me/jornal_o_poder

QUARTA-FEIRA DO POVO

JOÃO COMANDA CAMINHADA NA CAPITAL

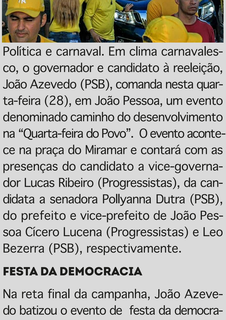

Política e carnaval. Em clima carnavalesco, o governador e candidato à reeleição, João Azevedo (PSB), comanda nesta quarta-feira (28), em João Pessoa, um evento denominado caminho do desenvolvimento na "Quarta-feira do Povo". O evento acontece na praça do Miramar e contará com as presenças do candidato a vice-governador Lucas Ribeiro (Progressistas), da candidata a senadora Pollyanna Dutra (PSB), do prefeito e vice-prefeito de João Pessoa Cícero Lucena (Progressistas) e Leo Bezerra (PSB), respectivamente.

FESTA DA DEMOCRACIA

Na reta final da campanha, João Azevedo batizou o evento de festa da democracia, que acontece a partir das 18h40. "Tenho certeza de que vamos fazer uma grande festa da democracia, com a alegria e energia que tem contagiado toda a Paraíba. Esse será um momento de preparação para a grande vitória de um projeto que colocou a Paraíba no rumo do desenvolvimento, do cuidado com as pessoas, do respeito, da verdade e do compromisso com o futuro do nosso estado", afirmou o governador.

REUNIR

Para o prefeito de João Pessoa, Cícero Lucena, o momento é de reunir a militância para garantir que a Capital paraibana continue a parceria que tem dado resultados positivos para a população. "O reconhecimento de que a Paraíba precisa continuar crescendo, agora com fé em Deus em período normal, sem pandemia, sem tanta dificuldade e tanto sacrifício e com certeza o alicerce está pronto. O governo do estado e seus parceiros estão também muito bem afinados para que a gente possa construir essa Paraíba mais justa, mais humana e mais solidária" disse.

CUIDADO

O governo do estado, segundo Cícero Lucena, tem cuidando e os municípios fazendo também a sua parte, como é o caso de João Pessoa. "É por isso que acreditamos que esse é o caminho para um futuro melhor para todos. Vamos todos os apoiadores do governador João Azevêdo e dos demais da chapa, Lucas e Pollyanna, nós vamos nos concentrar na Praça das Muriçocas, descer a Epitácio Pessoa em um simbolismo de algo que é tão forte na nossa cultura, que é o pré-carnaval", disse o prefeito.

EM DEBATE

JOÃO DESTACA OBRAS FEITAS EM CAMPINA

Ao participar de mais um debate, desta vez realizado pela TV Itararé, a cinco dias das eleições, o governador e candidato à reeleição João Azevêdo (PSB), destacou os investimentos de sua gestão na Rainha da Borborema. Focado em mostrar o que ele chamou de "transformações que proporcionou ao estado" e em apresentar projetos e panoramas para manter a Paraíba avançando, o candidato da coligação 'Juntos Pela Paraíba' se pautou na verdade e no debate propositivo.

AS OBRAS

Com investimentos como o Centro de Convenções, convênio com o Hospital da FAP, instalação do escritório de representação do Governo, Centro Integrado de Comando e Controle, Arco Metropolitano, entre outros, a gestão de João soma mais de R$ 1 bilhão em serviços à Rainha da Borborema. "É é com esse panorama de crescimento econômico e social que o estado recebeu nesta semana a projeção de crescimento do PIB, apresentada pelo Banco Santander. O estado da Paraíba deverá crescer 3,4%, acima da média nacional (2,6%), e apresentando o maior crescimento da região Nordeste", destacou.

UEPB

O governador também destacou os investimentos na Universidade Estadual da Paraíba (UEPB), como os incentivos à pesquisa e os investimentos que vão além do duodécimo. "Nossa relação com a UEPB é extremamente vigorosa, extremamente respeitosa, a ponto de nós transferirmos além do duodécimo, recurso como esse ano que já ultrapassam R$ 28 milhões. É importante entender que nós aqui, dentro da parceria que nós fizemos durante todo o governo com a área de pesquisa, através da Fapesq, através da Universidade Estadual da Paraíba, nós publicamos 152 editais para pesquisa, para bolsas de doutorado, mestrado, pós-graduação e que totalizaram R$ 170 milhões de investimento. Isso nunca aconteceu na história da Paraíba, disse João.

RESTAURANTE POPULAR

No campo da segurança alimentar e combate à fome, ele destacou que a construção do Restaurante Popular na região do Distrito Mecânico foi um dos compromissos assumidos pelo governador com a população de Campina Grande."A cidade sabe que o restaurante do 'Tá na Mesa' vai chegar lá no Distrito Mecânico, para que a gente possa atender essa população. Não abrimos agora por conta da legislação eleitoral. Entretanto, não tenho dúvida e nem o povo de Campina, pois sabe quem está construindo um Centro de Convenções de R$ 120 milhões e o Arco Metropolitano. O restaurante popular ao lado do Distrito vai sair sim", garantiu.

SAÚDE

PEDRO PROMETE CRIAR MATERNIDADE ESTADUAL

O candidato do PSDB ao Governo da Paraíba, Pedro Cunha Lima, prometeu em entrevista, criar uma maternidade estadual em Campina Grande. Ele disse que esse novo equipamento deve desafogar os atendimentos no Hospital da FAP, que possui além do serviço de oncologia, uma maternidade. "A gente precisa botar para funcionar melhor o que já existe. O Hospital da FAP recebe do Governo do Estado um apoio de aproximadamente R$ 300 mil por mês. É muito pouco. Um hospital que atente 95 mil pacientes por ano. Tem capacidade instalada pra atender mais de 120 mil. A gente vai criar o programa 'cuidar de quem cuida' pra dar apoio financeiro aos hospitais filantrópicos, não apenas do da FAP, o Laureano, entre tantos outros. Estimular o Laureano a se instalar no Sertão para descentralizar também o serviço de oncologia e também, aqui em Campina Grande, criar uma maternidade do Estado. Assim, a gente desafoga a FAP", disse.

PRIVILÉGIOS

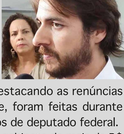

No debate da TV Itararé. Pedro reforçou que privilégios da classe política precisam ser reduzidos, destacando as renúncias que, segundo ele, foram feitas durante os seus mandatos de deputado federal. "Fiz um corte no gabinete de mais de R$ 5 milhões porque tenho essa visão de mundo e essa postura que eu quero levar ao Governo do Estado, de ter a coragem de colocar o dedo na ferida para fazer essas necessárias correções", afirmou o candidato.

SABATINA

MAJOR FÁBIO EXPLICA CANDIDATURA

Ao participar de mais uma sabatina da Rádio Arapuan, o candidato ao Governo do Estado pelo PRTB, Major Fábio negou que esteja na disputa para fortalecer o candidato ao senado do seu partido, Pastor Sérgio Queiroz.

CONVIDADO

Ele disse que foi convidado para o PRTB e aceitou porque vê em Sérgio um homem honrado e competente. "Todos sabem que eu era candidato a federal, mas fui chamado por um homem que é honrado, é preparado, pode até perder, mas é o mais preparado. Esse cara queria ser candidato a senador e os partidos não aceitaram. Ele me convidou para ser candidato a governador e aceitei porque eu sou um soldado que me sinto preparado para governar a Paraíba" afirmou.

ELEIÇÕES NA PARAÍBA

ESQUEMA DE SEGURANÇA MONTADO

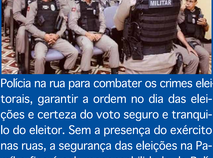

Polícia na rua para combater os crimes eleitorais, garantir a ordem no dia das eleições e certeza do voto seguro e tranquilo do eleitor. Sem a presença do exército nas ruas, a segurança das eleições na Paraíba ficará sob responsabilidade da Polícia Militar e das demais forças de segurança do Estado. O esquema de segurança montado para as eleições está pronto. O comandante geral da PM, coronel Sérgio Fonseca, garantiu que o efetivo a ser empregado nas vésperas e no dia do pleito, está preparado para garantir a ordem, a paz e a normalidade na festa da democracia.

DESLOCAMENTO

A partir desta quarta-feira (28), os policiais já começam a chegar aos municípios paraibanos para fazer a proteção de mais de 1.750 locais de votação em todo o estado. "O Departamento de Segurança Pública da Paraíba iniciará nesta quarta-feira o deslocamento dos policiais que trabalharão no dia das Eleições 2022 e que serão distribuídos de modo estratégico nos locais de votação instalados no interior do Estado e na capital paraibana", informou o comandante.

O CONTINGENTE

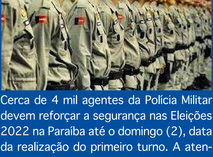

Cerca de 4 mil agentes da Polícia Militar devem reforçar a segurança nas Eleições 2022 na Paraíba até o domingo (2), data da realização do primeiro turno. A atenção será dada principalmente aos crimes eleitorais. Todas as forças de seguranças federais, estaduais e municipais participam da ação para garantir a segurança de eleitores, servidores da Justiça Eleitoral e dos candidatos.

PATRULHAS

Segundo o comandante da PM, além dos cerca de 4 mil policiais militares diretamente escalados para a segurança das eleições, outros agentes estarão nas patrulhas dos diversos municípios paraibanos. "Os policiais já estão escalados, tanto os praças quanto os oficiais. Temos semanalmente reuniões internas, com os policiais e com TRE, para que todas as informações que cheguem sejam repassadas", disse o comandante.

EFETIVO

Um efetivo de 4.308 policiais militares, 1.741 policiais civis, 114 do Corpo de Bombeiros e mais 159 policiais federais incluindo delegados, escrivães, agentes peritos e papiloscopistas estarão de prontidão neste domingo (2) para garantir a segurança das eleições no Estado da Paraíba.

ESQUEMA DE SEGURANÇA

De acordo com o secretário estadual da Segurança Pública na Paraíba, Jean Nunes, o esquema de segurança foi montado de maneira integrada e, principalmente, com o Tribunal Regional Eleitoral e todas as forças de segurança existentes no estado.

USO DA TECNOLOGIA

O secretário destacou ainda que o principal foco é a integração entre as forças para garantir a segurança do pleito que vai contar ainda com as novas tecnologias, a exemplo do Centro de Controle de Patos, que vai cuidar da região do sertão. *(SL)*

NILVAN FERREIRA

ACUSADO DE FALSIFICAR INFORMAÇÕES

Na reta final do primeiro turno das eleições para governo da Paraíba, o clima esquentou. Nos últimos debates realizados esta semana, o governador e candidato à reeleição João Azevedo (PSB), e o candidato Nilvan Ferreira (PL), protagonizaram mais um embate. Ao discutir propostas de governo para a cidade de Campina Grande, João e Nilvan acabaram por trocar acusações sobre disseminação de informações equivocadas. O confronto entre os postulantes ocorreu durante debate promovido pela Rede Ita, com os principais candidatos no estado.

O EMBATE

Ao ser questionado por Nilvan sobre um suposto abandono da cidade de Campina Grande durante a sua gestão, o socialista, acusou o candidato do PL de ser, reiteradamente, falsear informações sobre o seu governo. Ao contestar Nilvan, João citou o Centro de Convenções de Campina Grande, que segundo ele está avançando nas obras de construção, como um dos principais feitos de sua gestão para a cidade.

PASSADO LIMPO

João Azevêdo reafirmou que o candidato do PL não tem um passado limpo e reforçou o desafio para que ele apresente uma certidão negativa nas redes sociais, completando que ele estaria sendo processado por falsificação. "A minha certidão consta negativa, eu tenho o nome limpo, candidato. Isso incomoda pessoas como você, que tratam de diversas formas, eu diria não republicanas, os recursos que precisavam estar no imposto, chegando no cidadão para fazer obras, e que o senhor sonegou durante tanto tempo dentro da sua loja, vendendo, como disse o candidato Veneziano, lagartixa por jacaré", ponderou.

AGRESSIVO

Agressivo e "atirando para todos os lados", Nilvan Ferreira criticou o que ele chamou de "falta de clareza" do candidato do PSDB, Pedro Cunha Lima, para a eleição nacional; fez ataques do governador, e descarregou um bombardeio de ataques ao candidato Veneziano Vital do Rêgo do MDB. Também não poupou críticas ao petista e candidato a Presidência da República, Luiz Inácio Lula da Silva.

SELETIVO

Em um dos confrontos do programa, Veneziano Vital, rebateu a Nilvan e acusou o candidato do PL de ser seletivo ao falar sobre corrupção. "Quando falamos em corrupção, você é seletivo, Nilvan. Isso não pode ser seletivo, tem que ser em relação a todos e a tudo, inclusive ao seu presidente Bolsonaro", rebateu Veneziano.

LAGARTIXA POR JACARÉ

Em outro embate, Veneziano disse que Nilvan Ferreira "enganou a milhares de paraibanos, vendendo lagartixa dizendo que era jacaré". O emedebista lembrou o processo criminal em que Nilvan responde por fraude, após ser alvo de uma operação da Polícia Civil que identificou a venda de produtos falsificados em suas lojas de vestuário. "Podem fazer uma pesquisa que vocês vão ver que ele responde por falsificação. Eu é que não engano as pessoas" afirmou o emedebista.

SE DEFENDE

Nilvan se defendeu das acusações, afirmando ter sido vítima de uma armação. E garantiu que esse processo já foi arquivado.

ÚLTIMA SEMANA DA CAMPANHA

ALEXANDRE REASSUME COMPROMISSO COM PARAIBANOS

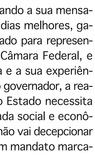

Na última semana da campanha eleitoral, o candidato a deputado federal, Alexandre Almeida (MDB), reafirmou o seu compromisso de trabalhar pela Paraíba, e buscar em Brasília, os recursos para serem aplicados em obras que garantam qualidade de vida à população.

MENSAGEM

Alexandre que tem percorrido vários municípios do Estado, levando a sua mensagem de esperança de dias melhores, garantiu que está preparado para representar bem à Paraíba na Câmara Federal, e usará toda a sua força e a sua experiência para ajudar o futuro governador, a realizar os projetos que o Estado necessita para a urgente retomada social e econômica. Ele garantiu que não vai decepcionar os paraibanos e fará um mandato marcado por trabalho e luta.

TEMAS

O candidato renovou o seu compromisso com os paraibanos atuando em alguns temas que ele considera urgentes, como o combate à fome, ao desemprego, bem como, as ações voltadas para a educação, saúde, mobilidade urbana, e segurança alimentar.

OBRAS

Alinhado com as propostas do candidato a governador Veneziano Vital do Rêgo (MDB), e em sintonia com as propostas do presidente Lula (PT), Alexandre garantiu trabalhar por obras como a conclusão da Transposição do Rio São Francisco, especificamente, o Terceiro Eixo da Transposição, no Vale do Piancó, a Duplicação da BR 230, trecho Campina Grande ao Sertão; o Hospital de Trauma de Patos, a construção do Porto de Águas Profundas, que deve gerar mais de 3 mil empregos, além da construção do Arco Metropolitano de João Pessoa.

RESTAURANTES POPULARES

Ele também garantiu empenho para ajudar o futuro governador da Paraíba a expandir a rede de restaurantes populares no Estado, dentro da proposta de garantir segurança alimentar para os paraibanos.

"Posso garantir que estou preparado para dar o melhor em mim em favor da Paraíba. Farei um mandato de trabalho, em parceria com o presidente Lula. Não vou decepcionar. Podem ter certeza disto", afirmou.

SEMANA DA ELEIÇÃO

QUATRO PESQUISAS DIVULGADAS NA PB

Na semana da eleição e reta final da campanha, a Paraíba deverá ter quatro pesquisas de intenções de voto divulgadas até o próximo dia 01 de outubro. A informação consta no sistema PesqEle, do Tribunal Superior Eleitoral (TSE). Foram registradas, até ontem, última data permitido pela Justiça Eleitoral para este tipo de atividade, as pesquisas, dos institutos Seta, Paraná Pesquisas, Ipec e Veritá.

PUBLICADAS

Deste total, três irão ser publicadas na véspera da eleição, no sábado. Elas questionarão aos entrevistados a preferência de voto para os cargos de governo e senado. Uma também trará números para os cargos de deputado estadual e deputado federal.

VERITÁ

A Pesquisa Veritá foi contratada pelo próprio instituto e irá entrevistar 1.512 pessoas, até o dia 29/09/2022. O levantamento começou ontem (25). Segundo o Pesqele, o Veritá divulga o resultado da pesquisa na sexta-feira (30), último dia do mês de setembro.

ENTREVISTA

Já a pesquisa do instituto Setta irá entrevistar 1.500 pessoas, entre a terça (27) e quinta-feira (29). Ela consta como contratada pelo próprio instituto e custará R$ 10.000,00. Além dos questionários para governo e senado, o Setta apresentará perguntas ao público sobre a preferência para os cargos de deputado estadual e deputado federal. Os números serão apresentados no sábado (01/10).

INTELIGÊNCIA

O Instituto Inteligência em Pesquisa e Consultoria (Ipec), antigo IBOPE, entrevista até o próximo dia primeiro de outubro, 800 pessoas. A pesquisa custou R$ 68.189, 47 e foi contratada pela TV Cabo Branco. O resultado será divulgado no mesmo dia.

PARANÁ

O Paraná Pesquisas foi contratado pelo Partido Republicano da Ordem Social (Pros) e irá realizar entrevistas entre 27/09 e 30/09, sob o custo de R$ 35.000,00. Serão entrevistados 1.020 cidadãos. Os dados serão divulgados também no dia primeiro.

JÁ DIVULGADA

A nova pesquisa do Instituto Veritá divulgada no começo desta semana, mostrou o candidato João Azevedo com 34,1% das intenções de voto; em 2º lugar vem o candidato Veneziano Vital do Rêgo (MDB) empatado com o candidato Nilvan Ferreira (PL), com 22,2%; e na 4ª colocação, o candidato Pedro Cunha Lima (PSDB), com 15,1%.

OUTROS CANDIDATOS

Antônio Nascimento (PSTU) vem em seguida, com 1,1%; Adjany Simplicio (PSOL) tem 1,1%; Adriano Trajano (PCO) tem 1,1%; e Major Fábio (PRTB) tem 1%. Votos Brancos e Nulos são 1,1%; não sabem em quem vão votar ou não souberam responder somam 1%.

REALIZADA

A nova Pesquisa do Instituto Veritá foi realizada entre os dias 21/09 e 25/09. A margem de erro é de 3 pontos percentuais para mais ou para menos e o nível de confiança é de 95%. Foram realizadas, no período, 1.512 entrevistas. A pesquisa tem Registro no TRE-PB-02629/2022. Retrato do momento, as pesquisas apontam para a tendência do voto dos eleitores no dia da votação, mas podem sofrer alterações de acordo com a dinâmica da campanha.

NOME DE RICARDO NAS URNAS

EX MINISTRO ALERTA PARA FAKE-NEWS

Em vídeo divulgado pelo ex-governador e candidato ao Senado, Ricardo Coutinho (PT), o ex-ministro da Justiça, José Eduardo Cardoso, garante ao eleitor que o nome do petista estará sim nas urnas no próximo domingo (2), primeiro turno das Eleições 2022.

FAKE-NEWS

O ex-ministro alertou aos paraibanos para terem cuidado com os fake news, visto que muitas informações falsas têm sido propagadas neste período eleitoral. Cardoso afirma que Ricardo Coutinho terá o seu nome na urna e poderá ser votado. "Muito cuidado com as fake-news. Se você acha que Ricardo Coutinho é, como as pesquisas mostram, o candidato que tem a preferência dos paraibanos, vote", declarou o ex-ministro.

MÁ FÉ

Segundo ele, na reta final do pleito "tem muita gente que, com má fé, está tentando divulgar notícias falsas pra afastar eleitores".

COMBATE AO TROTE

NOVA LEI SANCIONADA NA PARAÍBA

A Assembleia Legislativa da Paraíba aprovou uma nova lei que estabelece multas a quem passar trotes a órgãos e serviços públicos da Paraíba. A lei 12.408 de 23 de setembro de 2022 tem como autor o deputado estadual Trócolli Júnior e foi publicada no Diário Oficial do Estado (DOE), depois de ser sancionada pelo governador João Azevêdo (PSB).

PUNIÇÕES

A legislação prevê punições contra quem passar trotes a entidades como Serviço de Assistência Médica de Urgência (Samu), polícias Civil e Militar, Corpo de Bombeiros, Defesa Civil e Disque Denúncia.

JÁ EXISTE

Na Paraíba já existe uma lei em vigor que trata de questões parecidas. Trata da lei 9.544 de dezembro de 2011, do deputado estadual Caio Roberto e sancionada à época pelo então governador Ricardo Coutinho (PSB), que dispõe sobre "a aplicação de multas para os praticantes de trotes contra o Serviço de Assistência Médica de Urgência, Corpo de Bombeiros, Centro Integrado da Polícia Militar e Defesa Civil do Estado".

MAIS AMPLA

A lei de 2022, é um pouco mais ampla, visto que prevê multas a trotes contra Disque Denúncia e Polícia Civil, o que não consta na lei de 2011. Além disso, a nova lei prevê multa de 400 unidades de referência fiscal, enquanto que a lei mais antiga previa multa de R$ 100.

MULTA PESADA

Como a UFR na Paraíba custa R$ 62,50, a multa ficou bem mais pesada. Ainda assim, o regimento interno da Assembleia Legislativa da Paraíba impede que duas leis tratem de uma mesma questão. E, de acordo com o Sistema de Apoio ao Processo Legislativo (SAPL), a lei de 2011 segue em vigor, de forma que a Paraíba passou a ter duas legislações tratando de uma mesma questão.

ESTIAGEM

DOIS MUNICÍPIOS DA PB EM SITUAÇÃO DE EMERGÊNCIA

A longa estiagem e outros desastres naturais levaram a Defesa Civil Nacional a reconhecer a situação de emergência em mais 10 cidades do país, entre elas, duas da Paraíba. A portaria com os reconhecimentos federais foi publicada no Diário Oficial da União (DOU) esta semana, incluindo as cidades paraibanas de Prata e Sumé, por motivos de estiagem.

MUNICÍPIOS

De acordo com as informações, outros seis municípios passam pelo mesmo problema, mas não são na Paraíba. São eles: Alfredo Chaves, no Espírito Santo; Brejão e Santa Maria do Cambucá, em Pernambuco; Dom Inocêncio e Padre Marcos, no Piauí; e Luís Gomes, no Rio Grande do Norte.

RECURSOS

As cidades em situação de emergência ou estado de calamidade pública reconhecido pela Defesa Civil Nacional estão aptas a solicitar recursos do Ministério do Desenvolvimento Regional (MDR) para atendimento à população afetada.

AS AÇÕES

As ações envolvem socorro, assistência às vítimas, restabelecimento de serviços essenciais e reconstrução de infraestrutura destruída ou danificada. A solicitação deve ser feita por meio do Sistema Integrado de Informações sobre Desastres (S2iD).

NÚMERO DE DOAÇÃO DE ÓRGÃOS CRESCE NA PB

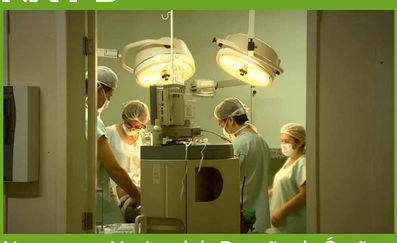

Na semana Nacional da Doação de Órgãos, um dado animador. O número de doações de órgãos na Paraíba cresceu cerca de 50% em 2022 em relação ao mesmo período de 2021, conforme levantamento feito pelo Núcleo de Ações Estratégicas da Central de Transplantes da Paraíba.

NÃO É A IDEAL

Apesar do avanço, a realidade paraibana ainda não é considerada a ideal, visto que a fila de pessoas que esperam por um transplante tem mais de 400 pacientes no aguardo.

A QUANTIDADE

De acordo com os dados, a Paraíba já registrou de janeiro até setembro de 2022 a realização de 229 transplantes de órgãos ou tecidos. Ao todo foram 27 doadores efetivos, contra 18 contabilizados no mesmo período do ano passado.

CÓRNEAS

O que também aumentou foram os transplantes de córneas realizados. Enquanto em 2021, nos nove primeiros meses do ano, foram feitos 167 transplantes, este ano já são 186. As cirurgias renais deram um salto de 91%, saindo de 12 transplantes feitos até setembro de 2021 para 23, em 2022. Além disso, há aumento também nos números de transplantes de fígado, que até então já somam 15 cirurgias. No ano passado, o período comparado registrava nove procedimentos. Em relação aos transplantes de coração, este ano foram realizadas duas cirurgias.

PARA COMPARTILHAR MATÉRIAS, ACESSE
www.jornalopoder.com.br - NOTÍCIAS

JORNAL O PODER POLÍTICA & MERCADO

A BOA INFORMAÇÃO NÃO TEM PREÇO
WWW.JORNALOPODER.COM.BR
ACESSE E ASSINE GRÁTIS
19H NO SEU CELULAR

Fale conosco, sugestões e críticas:
contato@jornalopoder.com.br

Sugestões de pauta:
redacao@jornalopoder.com.br

Anuncie:
comercial@jornalopoder.com.br

Filiado à
ANJ ASSOCIAÇÃO NACIONAL DE JORNAIS