DERROTA NA JUSTIÇA

A Justiça Federal de Pernambuco negou liminar aos irmãos José e Fernando Santos na disputa que envolve herdeiros do empresário João Santos (falecido em 20-09). Eles pedem o cancelamento da assembleia realizada em agosto passado – que os destituiu do comando do Grupo Nassau e entregou a gestão a dois executivos do mercado. O grupo já foi alvo de uma operação da Polícia Federal para investigar prática de lavagem de dinheiro e sonegação fiscal. Leia mais em DISPUTA POR HERANÇA.

JORNAL O PODER UM PASSO À FRENTE

BRASIL

Quarta-feira, 28 de setembro de 2022- nº 631.
Ás 19 horas

Projeto: **José Nivaldo Junior.** Dir. de Redação: **Antônio Magalhães.** DF: **Hylda Cavalcanti.** PB: **Severino Lopes** Dir. de Arte: **Ivan Rodrigues.**

LULA TEM SUA BANCADA DE EX-SUPREMOS

O candidato do PT à Presidência, Lula, engrossa sua rede de apoios com uma bancada de ex-ministros do Supremo Tribunal Federal. A adesão explícita ao petista começou com o ex-ministro Joaquim Barbosa. Hoje, aderiram os ex-STF Celso de Mello, em outra época carrasco do PT, Carlos Ayres Brito, Nelson Jobim e Carlos Velloso. Em contraponto, o ex-ministro Marco Aurélio de Mello disse que o presidenciável do PT não contará com seu voto. Veja matéria APOIO DOS SEM VOTOS.

POLICIAIS MILITARES NA DISPUTA

Nos últimos 20 anos, as candidaturas de servidores públicos cresceram 52,3%, sendo que, entre policiais militares, o aumento foi ainda mais expressivo: 120%. As informações são de um levantamento do Instituto República.org, com base em dados do Tribunal Superior Eleitoral (TSE). Os números se baseiam na autodeclaração da ocupação dos candidatos para a Câmara dos Deputados e as Assembleias Legislativas.

PLANTÃO ELEITORAL EM BRASÍLIA

As principais autoridades da Justiça eleitoral – o presidente do TSE, Alexandre de Moraes, e demais ministros do colegiado, o corregedor-geral eleitoral, Benedito Gonçalves - decidiram fazer plantão durante o dia inteiro de domingo (4) na sede da Corte, em Brasília. Querem se manter a disposição para decisões de última hora e para dar esclarecimentos sobre dúvidas que venham a surgir.

FURACÃO CHEGA NA FLÓRIDA

O furacão Ian chegou à costa da Flórida, nos Estados Unidos, na tarde de hoje e tem o potencial de causar danos "catastróficos" em algumas cidades, segundo os meteorologistas. Os ventos máximos registrados chegam a até 241 quilômetros por hora, de acordo com o Centro Nacional de Furacões (NHC), e são esperados nas próximas horas chuvas e ventos perigosos, além de grandes enchentes em áreas costeiras.

PASSAGEM POR CUBA

O Ian também atingiu Cuba deixando cerca de 11,2 milhões de habitantes do país sem energia e causando ao menos duas mortes e destruição de fazendas. A energia da ilha começou a ser restaurada nesta quarta-feira.

Postado em www.opoder.com.br

Magno Martins

PRIMEIRO TURNO DEPENDE DA ABSTENÇÃO

A maior incógnita da eleição presidencial no próximo domingo se dá em relação a taxa de abstenção e quem serão os eleitores que mais vão faltar aos locais de votação no domingo. Se a maioria dos eleitores que deixarem de votar forem pró-Bolsonaro, há uma chance real de Lula vencer no 1º turno. Se ocorrer o oposto, a disputa irá ao 2º turno em 30 de outubro de 2022. Em geral, a taxa média de abstenção tem sido na redondeza de 20%.

PORTE DE ARMAS

Em documento apresentado ao presidente do Tribunal Superior Eleitoral (TSE), ministro Alexandre de Moraes, centrais sindicais pedem que a Corte suspenda o porte de armas para todos os civis que não participem do sistema de segurança das eleições, bem como as atividades dos clubes de tiro, de reuniões, treinamento e competição de tiro no mínimo três dias antes e depois do primeiro e segundo turno. O pedido foi entregue a Morais pelos presidentes da Central Única dos Trabalhadores (CUT), Força Sindical, União Geral dos Trabalhadores (UGT), Central dos Trabalhadores e das Trabalhadoras do Brasil (CTB), Nova Central Sindical de Trabalhadores (NCST) e Central dos Sindicatos Brasileiros (CSB), que se reuniram, hoje, com o ministro em Brasília.

PERNAMBUCANO BRILHA NO PLANO INTERNACIONAL

O pernambucano Jarbas Barbosa foi eleito diretor da Organização Pan-americana da Saúde (Opas) para um mandato de cinco anos, durante a 30ª Conferência Sanitária Pan-americana, celebrada em Washington, D.C., e transmitida ao vivo. Este escritório regional para as Américas da Organização Mundial da Saúde (OMS) é encarregado de promover políticas de saúde para a região e ganhou relevância no combate à pandemia da Covid-19.

MINISTRO LULISTA

O ex-ministro do Supremo Tribunal Federal (STF) Carlos Velloso declarou voto em Luiz Inácio Lula da Silva (PT) no primeiro turno da eleição presidencial. A manifestação do magistrado, que presidiu a Suprema Corte e o Tribunal Superior Eleitoral (TSE), ocorreu nesta quarta-feira. Na manifestação pró-Lula, Velloso fez críticas a Jair Bolsonaro (PL), que tenta a reeleição.

DEMOCRACIA

Eleição é um momento especial de festejar a democracia brasileira, mesmo que o(a) seu(a) candidato(a) favorito(a) não seja o(a) vencedor(a) no próximo domingo. Eleições livres, justas, competitivas, incertas e periódicas são o que define uma democracia como de fato consolidada. O Brasil possui todos esses ingredientes há nove episódios eleitorais consecutivos desde a redemocratização e com grande alternância de poder.

Postado em www.opoder.com.br

Antonio Magalhães

PARAÍSO E INFERNO

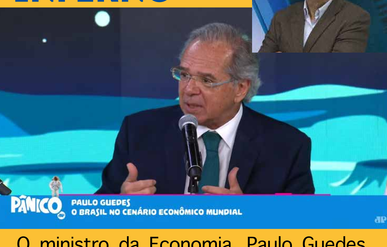

O ministro da Economia, Paulo Guedes, concedeu hoje uma entrevista ao programa Pânico, da Jovem Pan, e traçou uma análise dos países vizinhos que contam com um governo de esquerda. Na visão do economista, os políticos que se alinham a essa ideologia "prometem o paraíso e entregam o inferno" já que "não conhecem de economia".

CAMINHO DA MISÉRIA

Na visão do membro do Governo Federal, trata-se de um "caminho da miséria". "Um discurso bonito que não entrega", classificou Guedes. O chefe da pasta econômica também afirmou que o Brasil segue caminho oposto ao tentar atrair investimento externo através de oportunidades na geopolítica.

CRESCER MAIS DO QUE A CHINA

Em outra entrevista, ontem, o ministro da Economia, Paulo Guedes, destacou o crescimento da economia brasileira, especialmente ao comparar com outros países. "Vai ser a primeira vez em 42 anos que o Brasil vai crescer mais do que a China", apontou. "Estamos crescendo mais do que eles, estamos com a inflação mais baixa do que eles. Tivemos, agora, nesse trimestre, a maior deflação da história, três meses seguidos", disse.

RECUPERAÇÃO EM "V"

Guedes reforçou sobre a recuperação do país "em V", e que foi desacreditado quando fez a projeção. "Fizeram previsões catastróficas", disse. "Resultado, o Brasil voltou a crescer 4,5%, este ano todo mundo dizia que teria recessão", argumentou. "Este ano, estamos crescendo mais do que os Estados Unidos, mais do que a França, mais do que a Alemanha. A China, que era o grande motor de crescimento do mundo, este ano, a previsão do Banco Mundial, é de 2,8%. Pois se o Brasil não crescer nada daqui até o fim do ano, ele já cresceu os 2,8%."

CAMINHO DA PROSPERIDADE

O crescimento, ressaltou o ministro, foi apesar de algumas crises, entre elas a pandemia. "Fomos atingidos por dois ou três acidentes econômicos fulminantes. E mesmo assim, no primeiro trimestre de 2020, o Brasil estava começando a decolar. Até agora, nós não tínhamos conseguido bater a arrecadação no início de 2020, que era um sinal de que a economia já estava começando a decolar. Nosso plano original era crescer 1% no primeiro ano, fazer as reformas, 2% no segundo ano, ir acelerando, 3%, 3,5%. O Brasil já está no caminho da prosperidade, recuperando sua dinâmica de crescimento."

68 MILHÕES DE BRASILEIROS ATENDIDOS

Paulo Guedes destacou a criação do auxílio emergencial quando estourou a pandemia no país, que, segundo ele, foram 68 milhões de brasileiros protegidos. "Perdemos 1 milhão de empregos formais em 60 dias, parecia o fim do mundo", lembrou.

TUDO POSSÍVEL

Para o ministro da Economia, no início da pandemia, o presidente Jair Bolsonaro pode ter tido dificuldade de entender a gravidade do vírus. "A pessoa tomou uma facada, aí de repente aparece um vírus desse ele fala 'pô, isso aí deve ser um pouco menos'". Mas diz que o Governo fez tudo que era possível. "Sou testemunha que compramos tudo que era vacina".

Postado em www.opoder.com.br

DISPUTA POR HERANÇA

HERDEIROS DE JOÃO SANTOS VÃO À JUSTIÇA

Hylda Cavalcanti

É grande, na Justiça Federal de Pernambuco, a disputa que envolve herdeiros do empresário João Santos (falecido em 2009), atuais acionistas do Grupo Nassau. Recentemente, uma decisão negou pedido de liminar apresentado pelos irmãos José e Fernando Santos para que fosse cancelada assembleia realizada em agosto passado – que os destituiu do comando do grupo e entregou a gestão a dois executivos do mercado.

LEGITIMIDADE

O Grupo Nassau congrega dez fábricas de cimento e o litígio diz respeito a uma briga de família que envolve, de um lado, filhas e netos de João Santos e do outro, os irmãos e filhos do empresário, José e Fernando. Os irmãos alegaram na Justiça que não foram à assembleia porque ela foi convocada pelo advogado Augusto Quidute, nomeado inventariante de Santos. E que este não teria legitimidade para convocá-la, já que não é acionista.

INVESTIGAÇÃO

A decisão da Justiça, entretanto, lembrou que Fernando já foi inventariante e também fez pedidos semelhantes quando estava nesta condição, mantendo os irmãos fora do comando do grupo. Em reservado, familiares alegam que tomaram partido dos outros familiares e não dos irmãos Fernando e José depois que, em janeiro passado, o grupo Nassau foi alvo de uma operação da Polícia Federal para investigar prática de lavagem de dinheiro e sonegação fiscal. Tais crimes já tinham sido denunciados em 2018, num dossiê elaborado por herdeiros do espólio e ex-funcionários e entregue a autoridades.

RECURSO

Por meio do seu advogado, Taney Farias, José e Fernando Santos disseram que vão recorrer da decisão. Os atuais administradores do grupo, nomeados pelos acionistas na mesma assembleia, são os executivos Paulo Narcélio Simões do Amaral, ex-presidente da OGX; e Guilherme Rocha, ex-administrador de Fernando de Noronha.

Postado em www.opoder.com.br

STF DECIDE

GILMAR CANCELA DÍVIDA DE LULA

Com a Jovem Pan News

O ministro do STF, Gilmar Mendes, decidiu na noite de ontem em favor de Luís Inácio Lula da Silva suspendendo uma multa da Receita Federal, do valor de R$ 18 milhões, relacionada a processos suspensos da Lava Jato. A multa cobrava débitos do Instituto Lula, por entender que Lula teria usado a ONG para lavagem de dinheiro.

RÉU NÃO FOI INOCENTADO

O procurador da Fazenda Nacional, Daniel Wagner Gamboa, foi quem encaminhou a petição para o TRF-3. Na decisão ele aponta que "O STF não inocentou o réu Luiz Inácio Lula da Silva. Ele não tratou do mérito da condenação. Não foi afirmado, em hora nenhuma, que o réu é inocente, mas considerou-se que não cabia à Justiça Federal do Paraná julgá-lo naqueles processos específicos. Para o STF, a sentença dada no Paraná foi irregular e, por isso, inválida".

MINISTRO VÊ ESTADO DE INOCÊNCIA

No entanto, Gilmar Mendes ressaltou que vê 'fragilidade intelectual' na decisão de Gamboa, pois "ante a ausência de sentença condenatória penal qualquer cidadão conserva, sim, o estado de inocência". O ministro ainda afirmou na sentença que há indícios de que agentes públicos estão utilizando táticas ilegais, com claro prejuízo ao patrimônio jurídico de Lula e com evidente "repercussão no processo eleitoral".

Postado em www.opoder.com.br

JORNAL O PODER UM PASSO À FRENTE

Canal Telegram

Receba todas as matérias do Jornal O Poder em tempo real no seu Telegram. Acesse e participe:
https://t.me/jornal_o_poder

MORAES: DEGOLA NO VOTO DO PRESIDENTE

Com a CNN Brasil e Agência Brasil

O presidente do Tribunal Superior Eleitoral (TSE), Alexandre de Moraes, fez um gesto com a mão no pescoço - popularmente associado ao ato de degola -, durante uma sessão de ontem à noite que julgava se o presidente Jair Bolsonaro (PL) poderia fazer lives do Palácio do Planalto durante a campanha.

O QUE REPRESENTOU ESTE GESTO?

A sessão foi transmitida pela Justiça Eleitoral e gerou críticas por parte de apoiadores de Bolsonaro. No Twitter, o filho do presidente Carlos Bolsonaro (Republicanos), vereador pelo Rio de Janeiro, questionou o gesto de Moraes. "O que será que o ministro Alexandre de Moraes quis dizer com esse gesto?", escreveu.

TSE DIZ QUE NÃO FOI NADA COM O JULGAMENTO

A CNN apurou junto a fontes do TSE que o gesto não teria ligação com o julgamento, mas seria "uma brincadeira" com um assessor, sentado à frente de Moraes, que teria demorado a passar uma informação que o presidente do TSE havia solicitado.

SALA SECRETA REVELADA

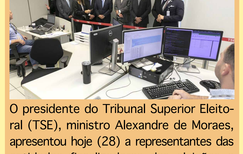

O presidente do Tribunal Superior Eleitoral (TSE), ministro Alexandre de Moraes, apresentou hoje (28) a representantes das entidades fiscalizadoras das eleições a chamada sala de totalização, em que servidores da Justiça Federal farão o monitoramento da soma dos votos nas Eleições 2022. "É uma sala aberta, uma sala clara, não é nem uma sala secreta, nem uma sala escura", afirmou Moraes, referindo-se a boato de que haveria contagem de votos em uma sala secreta no TSE.

NÃO CONTA VOTO

A Seção de Totalização, como é oficialmente chamada, é composta por diversos computadores e telas nas quais os servidores do TSE monitoram o sistema de totalização de votos – um conjunto de programas desenvolvidos pela Justiça Eleitoral especificamente para somar os boletins de uma impressos. "Essas pessoas não contam votos, essas pessoas monitoram o ambiente de informática para que os sistemas, já lacrados, sejam executados de forma adequada, sem sobressaltos", explicou Júlio Valente, secretário de Tecnologia da Informação do TSE.

SISTEMA FAZ A CONTAGEM

O presidente do TSE reforçou que a contagem é feita pelos sistemas desenvolvidos e lacrados pela Justiça Eleitoral e cujos códigos foram previamente inspecionados pelas entidades fiscalizadoras das Eleições 2022. "A sala de totalização acompanha justamente para evitar algum problema na rede, para evitar alguma sobrecarga", acrescentou o ministro.

Postado em www.opoder.com.br

QUATRO EX-MINISTROS DO STF ESTÃO COM LULA

Com a Jovem Pan News

Depois do apoio do ex-presidente do Supremo Tribunal Federal (STF) Joaquim Barbosa à sua candidatura, o ex-presidente Lula recebeu hoje manifestações semelhantes de outros quatro ministros que também comandaram a mais alta Corte do país: Celso de Mello, Carlos Ayres Britto, Nelson Jobim e Carlos Velloso. Em contraponto, o ministro Marco Aurélio de Mello, que também foi presidente do Supremo, disse que o presidenciável não contará com seu voto.

CONDENADO

Marco Aurélio não disse em quem votará neste domingo (2), mas ressaltou que, mesmo num segundo turno, não apoiará candidato "que tenha sido condenado por crime contra a administração pública".

CONSTITUIÇÃO

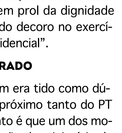

Dentre os apoios, o que mais chamou a atenção foi o de Celso de Mello, pelo fato de ele ter adotado posições duras contra o PT durante o julgamento do mensalão, em 2012. Mas Mello criticou o presidente Jair Bolsonaro e afirmou que votará em Lula no primeiro turno para defender "a sacralidade da Constituição e das liberdades fundamentais, em prol da dignidade da função política e do decoro no exercício do mandato presidencial".

A DÚVIDA E O ESPERADO

Nelson Jobim também era tido como dúvida. Ele sempre foi próximo tanto do PT quanto do PSDB. Tanto é que um dos motivos de sua exoneração do ministério da Defesa, em 2015, foi o fato de ter confidenciado a um jornalista que tinha votado em José Serra para presidente e não na reeleição de Dilma Rousseff. Ayres Britto era o apoio mais esperado. Ele faz parte do grupo Prerrogativas, de juristas que apoiam Lula, e tem feito vários discursos criticando o ataque às instituições por parte do atual presidente.

TOM FORMAL

Em tom formal, Carlos Velloso justificou seu voto em Lula "diante das ameaças de Bolsonaro contra o sistema eleitoral brasileiro".

Postado em www.opoder.com.br

ELEIÇÃO DE DOMINGO

Hylda Cavalcanti

BRASÍLIA REFORÇA SEGURANÇA

Brasília contará com um esquema de segurança reforçado para as eleições, no próximo domingo (4). Por se tratar da capital do país e, portanto, sede dos três Poderes e dos principais órgãos públicos, sobretudo o Tribunal Superior Eleitoral (TSE), o Governo do Distrito Federal (GDF) e o Ministério da Defesa montaram um plano estratégico de que envolve as 610 escolas transformadas em locais de votação, o prédio do TSE e edifícios como o Congresso Nacional e os Palácios do Itamaraty e do Planalto.

ESTRATÉGIA

Os treinos para o policiamento foram iniciados hoje, com a utilização de drones, atiradores de elite, instalação de câmeras sobre os principais edifícios e reuniões estratégicas com a equipe formada para as atividades do dia. Também está sendo organizado um serviço especial para segurança e escolta de juízes eleitorais e promotores públicos, bem como monitoramento de locais de grande concentração de eleitores.

MONITORAMENTO

"Todo o processo será acompanhado por servidores em campo e câmeras de videomonitoramento, cujas imagens irão para o Centro Integrado de Operações", afirmou o secretário de Segurança Pública do DF, Júlio Danilo. Segundo ele, todas as unidades das forças de segurança que ficam próximas aos locais de votação estarão com efetivo reforçado e de prontidão para atuar, caso necessário.

INTERVENÇÕES

Já unidades especializadas das Polícias Militar e Civil, como Choque, Cavalaria, Operações Aéreas, Policiamento com Cães e unidades de operações especiais (Bope e DOE), trabalharão de sobreaviso. A Esplanada dos Ministérios permanecerá sem intervenções de trânsito ou pedestres, mas as demais avenidas, ruas e rodovias poderão sofrer alterações pontuais para melhor fluidez do trânsito.

Postado em www.opoder.com.br

OBSERVADORES INTERNACIONAIS

VISÃO DO PROCESSO ELEITORAL

Hylda Cavalcanti

Representantes da delegação estrangeira que acompanhará as eleições de domingo (4) já estão em Brasília e terão, como primeiro evento oficial, recepção nesta quinta-feira (29) com o presidente do Congresso, senador Rodrigo Pacheco (PSD-MG). Conforme acertado entre Legislativo e Judiciário, Pacheco é quem receberá formalmente o grupo e abrirá, no Senado, ciclo de palestras sobre como funciona o processo eleitoral brasileiro, com direito a debates dos convidados para explicar diferenças existentes entre o sistema daqui e o dos seus países.

PALESTRAS

Farão parte dos temas a serem discutidos o processo legislativo como um todo, o atual código eleitoral, as resoluções do último ano publicadas pelo TSE e questões como a participação feminina e de minorias nas eleições, em comparação com outros países. Na sexta-feira (30), depois do ciclo de palestras, os observadores terão uma sessão solene do Congresso em sua homenagem.

VISITAS

Eles também visitarão locais de votação em Brasília e em cidades de regiões administrativas do Distrito Federal e percorrerão instalações do Congresso e de alguns tribunais. Entre sábado (1º) e domingo (2), vão acompanhar testes de integridade das urnas eletrônicas e outros processos técnicos do TSE de preparativos para o pleito.

CICERONES

A comitiva conta, dentre outros integrantes, com representantes do Instituto Internacional para Democracia e Assistência Eleitoral (Idea Internacional) e autoridades de países como Costa Rica, Colômbia, Uruguai, Portugal, Rússia, França e Espanha. Terá como cicerones (em momentos distintos) Pacheco, o presidente do TSE, ministro Alexandre de Moraes, e a presidente do Supremo Tribunal Federal (STF), ministra Rosa Weber.

Postado em www.opoder.com.br

BOLSONARO VISITA PROJETO DE NEYMAR

O presidente Jair Bolsonaro (PL), candidato do PL à reeleição, visitou hoje o projeto social do jogador de futebol da seleção brasileira Neymar, localizado em Praia Grande, na Baixada Santista (SP). Em vídeo enviado ao ministro das Comunicações, Fábio Faria, o jogador agradeceu a "visita ilustre" do presidente e lamentou não estar no instituto nesta quarta-feira.

JOGADOR AGRADECE

"Passando para agradecer a visita ilustre de vocês. Queria muito estar junto, mas infelizmente estou longe. Mas, na próxima vez, estarei junto. Espero que vocês aproveitem essa visita no Instituto, que é o meu maior gol que eu já fiz na vida. E eu estou muito feliz que vocês estão aí", afirmou Neymar.

LULA VAI MANTER O QUE ESTÁ DANDO CERTO

No jantar com empresários, organizado pelo Grupo Esfera, na noite de ontem, em São Paulo, Luiz Inácio Lula da Silva, candidato do PT à Presidência da República, se comprometeu em manter o que está dando certo. Os principais acenos de Lula ao empresariado foram feitos depois que o petista ouviu de um dos presentes que é importante que, em um eventual caso de vitória, ele mantenha medidas "que estão dando certo".

ATÉ LEI QUE BLINDA ESTATAIS

Foi citada, especificamente, a Lei das Estatais, sancionada pelo então presidente Michel Temer (MDB), para blindar essas empresas de influências políticas nas nomeações de presidentes, diretores e conselheiros.

CIRO: CAMPANHA É NAZISTA

O candidato à Presidência Ciro Gomes (PDT) participou de uma sabatina no Jornal da Record na noite de ontem. Na ocasião, ele voltou a criticar a ideia de "voto útil", ligada à escolha de Lula (PT) para tentar vencer Bolsonaro (PL) já no 1º turno. No mesmo dia, ele relacionou a ideia ao nazismo, dizendo que seria uma tentativa de eliminá-lo da disputa eleitoral.

VAI DEMITIR PRESIDENTE DO BANCO CENTRAL

Ainda na sabatina, Ciro Gomes falou sobre digitalização dos serviços públicos brasileiros, afirmando que, se eleito, vai criar um aplicativo de celular pelo qual os brasileiros possam acessar os custos de cada obra realizada no país. Ciro Gomes ainda declarou que, se se tornar presidente da República, demite o presidente do Banco Central. "A independência do Banco Central, o centrão vendeu para o sistema financeiro. É disso que se trata", afirmou.

TEBET: "VOTO ÚTIL SOU EU"

A candidato presidencial do MDB, senadora Simone Tebet, reagiu a campanha do voto útil para favorecer o candidato petista Lula. "Eu sou a menos rejeitada dos quatro. Sou a segunda opção da maioria dos que votam nos três colocados. Grande parte da população brasileira não quer a volta da esquerda no Brasil. Eu passo ser o voto útil para quem não quer a volta da esquerda", defendeu a senadora, que reforçou sua posição contrária ao ex-presidente Lula e se colocou como opção para vencer o petista no segundo turno: "Sou verdadeiro voto útil no processo", concluiu.

Postado em www.opoder.com.br

CANNABIS ATIVA
COLUNA SEMANAL

A MACONHA E AS FAKE NEWS

Ubirajara Ramos
Auditor fiscal e ativista
pró-liberação da maconha

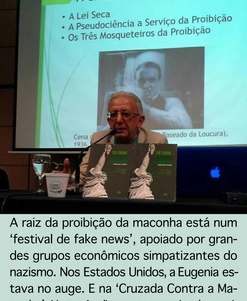

A raiz da proibição da maconha está num 'festival de fake news', apoiado por grandes grupos econômicos simpatizantes do nazismo. Nos Estados Unidos, a Eugenia estava no auge. E na 'Cruzada Contra a Maconha', Harry Anslinger, cognominado o primeiro Czar Antidrogas, utilizava a máxima nazista de Joseph Goebbels – 'Uma mentira repetida mil vezes torna-se verdade' –, para alimentar (pre)conceitos de higiene racial! Na imprensa marrom de William Randolph Hearst, ele encontrou a parceria ideal para sua cruzada.

FESTA DOS JORNAIS

Eis algumas frases de Anslinger/Hearst que faziam a festa dos jornais: “A maconha influencia negros de olhar para as pessoas brancas nos olhos, pisar na sombra dos homens brancos e olhar para uma mulher branca duas vezes”; “O baseado faz negrinhos achar que eles são tão bons quanto os homens brancos”; e “A maconha é uma droga viciante que produz em seus usuários loucura, criminalidade e morte”.

INFESTANDO AS MENTES

Através da propaganda antidrogas do Governo, comandada por Anslinger, e dos cinejornais de Hearst, essa cruzada chegou a Hollywood. E a indústria cinematográfica descobriu um bom filão para explorar: logo, filmes como ‘Reefer Madness’ (O Baseado da Loucura) e ‘Marihuana – Assassin of Youth’ (Maconha – Assassina da Juventude) infestaram as telas e as mentes pelo mundo afora. Razão pela qual, na Comissão de Modos e Meios da Câmara, foi tratada assim:

PSEUDOCIÊNCIA DA PROIBIÇÃO

Mr. Mccormack: “Você já experimentou em cima de quaisquer animais cuja reação a esta droga seria semelhante a dos seres humanos?”. Dr. Munch: “O motivo de usarmos cães é porque a reação para os cães a esta droga se assemelha a reação dos seres humanos”. Mr. Mccormack: “E o uso continuado do mesmo, como você tem observado a reação em cães, tem resultado na desintegração da personalidade?”. Dr. Munch: “Sim, tanto quanto posso dizer, não sendo um psicólogo de cães”.

85 ANOS DE PROIBIÇÃO

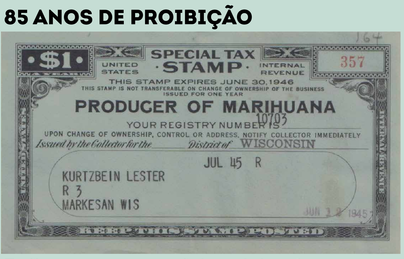

Enfim, a maconha foi proibida às pressas, num projeto elaborado na surdina, sem o apoio da Associação Médica Americana (AMA), sem estudos científicos que o embasasse, sem debate político e sem votação nominal. No próximo sábado (01/10), o ‘Marihuana Tax Act’ (Lei de Tributação da Maconha) faz 85 anos que entrou em vigor. No dia seguinte (02/10), quando for votar, cuidado com as fake news! Desta vez, a vítima pode ser você...

Postado em www.opoder.com.br

PARA COMPARTILHAR MATÉRIAS, ACESSE
www.jornalopoder.com.br - NOTÍCIAS

JORNAL O PODER
POLÍTICA & MERCADO

A BOA INFORMAÇÃO NÃO TEM PREÇO
WWW.JORNALOPODER.COM.BR
ACESSE E ASSINE GRÁTIS
19H NO SEU CELULAR

Fale conosco, sugestões e críticas:
contato@jornalopoder.com.br

Sugestões de pauta:
redacao@jornalopoder.com.br

Anuncie:
comercial@jornalopoder.com.br

Filiado à
ANJ ASSOCIAÇÃO NACIONAL DE JORNAIS