UM PASSO À FRENTE NA INFORMAÇÃO

# CORRIDA PELO VOTO

Dois objetivos são perseguidos pelos candidatos presidenciais Bolsonaro e Lula: os votos dos eleitores nordestinos e a qualidade dos apoiadores. Enquanto Lula recebe Simone Tebet para lhe jurar fidelidade, mesmo depois das acusações feitas na campanha, o presidente Bolsonaro agrega hoje a adesão do prefeito de Maceió, JHC, à sua candidatura e ao PL, e sua mãe senadora. O prefeito era filiado ao PSB. Leia mais na cobertura do tema nesta edição.

JORNAL O PODER UM PASSO À FRENTE

BRASIL

Sexta-feira, 07 de outubro de 2022- nº 638.
Ás 19 horas

Projeto: **José Nivaldo Junior.** Dir. de Redação: **Antônio Magalhães.** DF: **Hylda Cavalcanti.** PB: **Severino Lopes** Dir. de Arte: **Ivan Rodrigues.**

# MULHERES: PROTEÇÃO DA LEI E DA POLÍCIA

Em apenas um mês, policiais civis e militares dos 26 Estados e do Distrito Federal prenderam 12.396 pessoas acusadas de matar ou agredir mulheres em todo o país. O cumprimento dos mandados e as prisões em flagrante ocorreram entre os dias 29 de agosto e 27 de setembro, no âmbito da segunda edição da chamada Operação Maria da Penha. Os números finais foram divulgados hoje pelo Ministério da Justiça. Leia mais em OPERAÇÃO MARIA DA PENHA.

# EM PRIMEIRA MÃO

COLUNA DIÁRIA

## PREFEITO FECHA COM PRESIDENTE

*O prefeito de Maceió João Henrique Caldas, conhecido como JHC, declarou adesão à campanha de reeleição do presidente Jair Bolsonaro (PL) neste segundo turno. Ele esteve na manhã de hoje em Brasília e fez o anúncio ao lado do chefe do Executivo. JHC era filiado ao PSB desde 2015, mas saiu da legenda para migrar para o PL, partido de Bolsonaro. A sua mãe, senadora Dra. Eudócia (PSB), também aderiu ao candidato do PL.*

## ACERTANDO OS PONTEIROS

*O candidato à Presidência Lula (PT) e seu vice, Geraldo Alckmin (PSB), se encontraram hoje à tarde com a ex-candidata do MDB e senadora, Simone Tebet. Ela anunciou apoio ao ex-presidente na quarta-feira (5) em um hotel em São Paulo. Ela ficou em terceiro lugar na votação realizada no último domingo (2), com 4,9 milhões de votos (4,16%).*

## PROS E SOLIDARIEDADE AGORA JUNTOS

*Dirigentes dos partidos Pros e Solidariedade anunciaram hoje um acordo para a fusão das legendas. Eles não receberam votos suficientes para ultrapassar a cláusula de barreira. Sem a fusão, as siglas perderiam acesso a verbas dos fundos eleitoral e partidário, além de tempo de televisão e vaga nos debates das eleições 2024 e 2026, por exemplo. O PROS elegeu três deputados e o Solidariedade, quatro.*

## SÓ AGORA QUEDA DO AIRBUS VAI À JUSTIÇA

*Mais de 13 anos depois que um avião da Air France caiu no Oceano Atlântico, matando todas as 228 pessoas a bordo, a companhia aérea e a fabricante francesa de aeronaves Airbus serão julgadas em um tribunal de Paris na próxima semana. O voo 447, que fazia a rota Rio de Janeiro-Paris, desapareceu na escuridão durante tempestade em 1º de junho de 2009, nas proximidades da Ilha de Fernando de Noronha.*

## SAI NOBEL DA PAZ

*O ativista Ales Bialiatski - que está preso na Bielorrússia -, a organização Memorial - considerada um pilar da sociedade civil na Rússia, que foi perseguida pelos tribunais do país - e a Center for Civil Liberties, da Ucrânia, são os ganhadores do Prêmio Nobel da Paz de 2022. Os nomes foram anunciados hoje em Oslo, na Noruega.*

*Postado em www.opoder.com.br*


JORNAL O PODER
UM PASSO À FRENTE

ACESSE E ASSINE

www.opoder.com.br

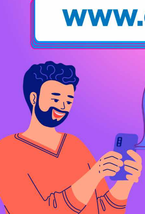

RECEBA DIARIAMENTE EM SEU SMARTPHONE

É GRÁTIS!!!

A BOA INFORMAÇÃO NÃO TEM PREÇO

Magno Martins

# PARCEIRA DO DEMÔNIO

A política é diabólica, disse, certa vez, o ex-govern ador Roberto Magalhães. Além de prima e parceira do demônio, é o que tem de mais podre nesse jogo da conquista do poder, que se dá justamente pela via política.

## DISPUTA PELO GOVERNO

Em nota, o PSB anunciou, há pouco, que apoiará em Pernambuco o candidato a governador do dedo indicador de Lula, o ex-presidiário, aquele que disse ser a alma mais honesta do planeta terra.

## PSB ENGOLE MARÍLIA

O candidato de Lula é Marília Arraes, do Solidariedade, até então inimiga figadal e histórica do PSB. Ela é prima de João Campos, que a acusou de fazer rachadinha em seu gabinete quando vereadora do Recife.

## TERESA TROCA DE LADO

É a mesma que a senadora eleita pelo PT, Teresa Leitão, disse que não servia para governar Pernambuco porque não tinha preparo nem envergadura. Há pouco, Marília foi beijar Teresa pelo seu aniversário.

## MARÍLIA QUE HUMBERTO QUEIMOU

Perdoaram seus pecados mutuamente. Marília é a mesma candidata que o senador Humberto Costa queimou lá atrás, em 2018, quando já despontava como favorita ao Governo. Foi o próprio Humberto que a queimou de novo, a forçou a sair do PT e levou Lula a apoiar Danilo Cabral.

## FESTIVAL DE HIPOCRISIA

O demônio não soube o que fez quando criou o homem político. Enganou-se, por isso, a si próprio", escreveu William Shakespeare. Como nenhum político acredita no que diz, fica sempre surpreso ao ver que os outros acreditam. A política é um festival permanente de hipocrisia, um teatro de horrores.

## DO CAOS AO APOIO

Na TV, no primeiro turno, Marília pregou aos pernambucanos que o PSB levou o Estado ao caos. Quero ver sua cara agora ao lado de Paulo Câmara, Danilo e outros demônios socialistas.

## MAU CHEIRO DAS COMPANHIAS

Cansei, faltou até inspiração, mas acabo recorrendo um provérbio chinês bem apropriado para essas ocasiões: "As más companhias são como um mercado de peixe: acabamos por nos acostumar ao mau cheiro".

*Postado em www.opoder.com.br*

# PREÇO MANTIDO

De acordo com interlocutores da Petrobras consultados pela Jovem Pan News, mesmo com alta do barril de petróleo do tipo Brent nesta semana, não se deve esperar uma elevação dos preços de diesel e gasolina no mercado interno. O aumento no preço do petróleo tem a ver com o anúncio feito pela Organização dos Países Exportadores de Petróleo (Opep), que prometeu cortar a oferta do produto em 2 milhões de barris ao dia a partir de novembro.

## AUMENTA PRODUÇÃO DE CARROS

A produção de veículos teve alta de 19, 3% em setembro na comparação com o mesmo mês de 2021, com a fabricação de 207,8 mil unidades, segundo balanço divulgado hoje pela Associação Nacional dos Fabricantes de Veículos Automotores (Anfavea). No acumulado dos nove primeiros meses do ano, foi registrado um crescimento de 6,3% em relação ao período de janeiro a setembro do ano passado, com a produção de 1,75 milhão de veículos.

## ELEVAÇÃO EM SETEMBRO

As vendas tiveram elevação de 25,1% em setembro na comparação com o mesmo mês do ano passado, com 194 mil emplacamentos. No acumulado de janeiro a setembro, foram comercializadas 1,5 milhão de unidades, queda de 4,7% em relação ao mesmo período de 2021.

## AVIAÇÃO: PASSAGENS MAIS ACESSÍVEIS

Embora reconheça o progresso da aviação brasileira nos últimos dez anos, o vice-presidente regional da Associação Internacional de Transportes Aéreos (Iata, na sigla em inglês) para Américas, Peter Cerdá, afirma que as viagens aéreas ainda precisam se tornar mais acessíveis no País, o que envolve principalmente a redução dos custos de combustível. Segundo o dirigente, o brasileiro viaja pouco de avião, especialmente no mercado doméstico, onde as dimensões são continentais.

## MÉDIA BAIXA

"As concessões de aeroportos no Brasil estão indo para o lugar certo, trazendo boa qualidade de serviço, mas a média de viagens aéreas ainda é baixa. Temos que tornar as viagens mais acessíveis, os impostos sobre combustível ainda são muito altos", disse o dirigente em entrevista ao Broadcast durante a assembleia e conferência anual do Conselho Internacional de Aeroportos América Latina e Caribe (ACI-LAC, na sigla em inglês), promovido em Buenos Aires.

## ENDIVIDADOS PELO USO DE CARTÕES

Por mês, mais de 65 milhões de pessoas, o que corresponde a quase 40% da população adulta, realizam mais de 200 milhões de operações com cartão de crédito. De acordo com o levantamento feito pelo Banco Central, tais operações consomem mais de 30% do orçamento das famílias brasileiras, que fica comprometido com os bancos.

## JUROS DE 398% AO ANO

O estudo se refere ao ano de 2021, mas serve como base para a população que enfrenta a crise econômica em 2022. Para se ter ideia, as taxas de juros dos cartões de crédito mais caras do país chegam a 398% ao ano.

## RENDA BAIXA

Ainda segundo o BC, o cartão de crédito é utilizado principalmente por pessoas com renda inferior a dois salários mínimos (R$ 2.424). Nesse sentido, o baixo nível de educação financeira dos usuários e faturas confusas são alguns dos fatores que podem resultar na utilização indesejada do crédito rotativo ou do parcelamento, que se torna uma bola de neve a cada mês.

## INFLAÇÃO 100% NA ARGENTINA

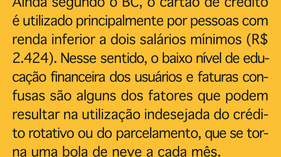

O Banco Central da República Argentina (BCRA) publicou ontem a pesquisa mensal de expectativas do mercado. Os economistas ouvidos esperam que a inflação no país fique em 100,3% ao fim deste ano, uma alta de 5,3 pontos porcentuais ante a expectativa do mês anterior.

Hylda Cavalcanti

# BRASIL NO PRIMEIRO MUNDO

Os trâmites de entrada do Brasil na Organização para a Cooperação e Desenvolvimento Econômico (OCDE) avançaram ontem (6/10), com a aprovação, pelo Senado Federal, de acordo assinado pelo Executivo que prevê a abertura de um escritório da entidade no Brasil. A OCDE apresentou vários critérios para entrada do Brasil no seu colegiado e este é mais um deles. O texto, que segue para promulgação, foi aprovado na forma do parecer da Comissão de Relações Exteriores (CRE).

## AÇÕES CONJUNTAS

Na prática, os objetivos do escritório são promover e garantir a implementação de atividades conjuntas, funcionar como ponto de contato entre as autoridades brasileiras e o secretariado da OCDE e apoiar missões e eventos da organização no Brasil. Segundo informou o relator, senador Plínio Valério (PSDB-AM), embora o Brasil não seja membro da organização, tem participação em várias das suas entidades desde 1990. E o país atua atualmente em 26 dos seus comitês e instâncias.

## DESDOBRAMENTO

"Este é mais um desdobramento positivo da assinatura do acordo de cooperação Brasil-OCDE, em 2017", frisou o senador. De acordo com Valério, o escritório será aberto em boa hora, considerando-se a intenção brasileira de iniciar o processo de adesão à organização.

## IMUNIDADES

"O texto a instalação do escritório também assegura aos agentes da OCDE no Brasil privilégios e imunidades idênticos aos garantidos às agências especializadas das Nações Unidas", destacou o relator. Já os empregados contratados no Brasil deverão ser regidos pela legislação trabalhista do país.

*Postado em www.opoder.com.br*

# ADESÔMETRO

# ALIANÇAS E MOVIMENTOS

*Com a Jovem Pan News*

O horário eleitoral gratuito voltou a ser exibido hoje na rede de rádio e televisão, trazendo destaques para as alianças e movimentos políticos que aconteceram ao longo da semana. Primeira a ser exibida, a campanha do ex-presidente Lula (PT) teve início trazendo resultados da vitória em primeiro turno, quando recebeu 57 milhões de votos.

## LULA PROMETE EMPREGOS E COMIDA

A propaganda afirma que o resultado é reflexo de um Brasil que deseja mudança: "Agora é Lula presidente", diz a campanha. Na sequência, o ex-presidente agradece aos eleitores "pela vitória em primeiro turno" e se diz confiante no resultado em 30 de outubro. "Quando governei esse país, a vida das famílias melhorou", afirma Lula, que promete gerar empregos, fortalecer o salário mínimo, renegociar a dívida das famílias, apoiar o empreendedorismo, proteger o meio ambiente e tirar o país do mapa da fome.

## QUEM ESTÁ COM LULA

"Fico feliz de ver que tem cada vez mais gente chegando ao nosso lado", completou o petista, que também exaltou as novas alianças na campanha. Trechos do pronunciamento de Simone Tebet (MDB) foram exibidos, assim como de Carlos Lupi, presidente do PDT, partido de Ciro Gomes, Joaquim Barbosa, Fernando Henrique Cardoso, e de Helder Barbalho, governador reeleito no Pará.

## BOLSONARO MOSTRA SEUS APOIADORES

A propaganda eleitoral do presidente Bolsonaro, por sua vez, também explorou os novos apoios políticos, trazendo declarações de governadores de estados poderosos e com grande colégios eleitoral, como Cláudio Castro, do Rio de Janeiro; Romeu Zema, de Minas Gerais; Ratinho Júnior, do Paraná; e Ibaneis Rocha, do Distrito Federal, além de citar apoio do jogador Neymar ao mandatário. A campanha também exalta o número de deputados e senadores aliados com Jair Bolsonaro (PL) eleitos.

## FAZER UM GOVERNO DE PAZ

"Os candidatos que estão com o presidente receberam uma votação histórica. Se a gente quer um governo de paz e harmonia para o Brasil, não dá para ter um presidente de um lado e o Congresso do outro. Se o povo brasileiro já escolheu representantes ligados a Bolsonaro, o melhor para o Brasil é ter um presidente que governe com eles", diz a campanha, que traz o chefe do Executivo agradecendo pelo apoio recebido. "Essa bancada mais afinada comigo, que defendo os seus interesses, é a certeza de projetos passando com mais facilidade", exalta Bolsonaro, que fala em harmonia entre os poderes.

### CAPACIDADE DE TRANSFORMAÇÃO

"Quer um Brasil unido, forte e com capacidade de transformação? Vote 22", diz Cláudio Castro. "Acredito mais na proposta do presidente Jair Bolsonaro do que no adversário", diz Zema. "Com Bolsonaro reeleito teremos paz na política e a certeza de um futuro melhor", afirma Tarcísio Gomes de Freitas (Republicanos), que concorre ao segundo turno em São Paulo.

### ERROS DAS PESQUISAS

Por último, a campanha questiona os resultados das pesquisas eleitorais, afirmando que as projeções "erraram feito" e aconteceram "porque a mamata acabou", trazendo uma música sobre o tema. Entre as promessas apresentadas estão: títulos de terras; aumento do crédito agrícola; alta nos investimentos para rodovias, portos e obras; e a geração de seis milhões de novos empregos. Na educação, creches noturnas finalizam as propostas "pelo bem do Brasil".

*Postado em www.opoder.com.br*

## BATALHA DO NORDESTE

# BOLSONARO VÊ DESPREZO DO PT COM REGIÃO

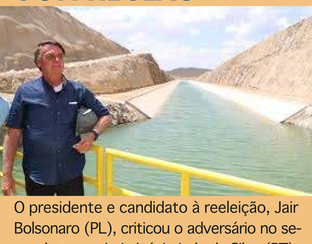

O presidente e candidato à reeleição, Jair Bolsonaro (PL), criticou o adversário no segundo turno, Luiz Inácio Lula da Silva (PT), com relação às políticas voltadas para os estados do Nordeste. Em coletiva à imprensa no Palácio da Alvorada, nesta sexta-feira (7/10), ao lado do jornalista José Luiz Datena, o mandatário questionou a atuação dos governos petistas na região.

### PETISTA FICARAM 14 ANOS NO PODER

"O que o ex-presidente Lula fez pelo Nordeste? Eles ficaram aí 14 anos no poder, nem mesmo um auxílio aos mais necessitados ele conseguiu dar em um valor razoável", disparou o titular do Planalto. Ao longo desta primeira semana de campanha para o segundo turno, os dois candidatos à Presidência vêm trocando acusações em busca de conquistar o eleitorado do Nordeste.

### DIFERENÇA DO AUXÍLIO PARA O BOLSA-FAMÍLIA

Questionado pela imprensa sobre estratégias para o segundo turno, o chefe do Executivo nacional comparou o valor oferecido pelo antigo programa de assistência social Bolsa Família ao valor do Auxílio Brasil, e falou sobre a conclusão das obras de transposição do Rio São Francisco.

### DE R$ 40 PARA R$ 600

"Eu sempre tenho dito, o Bolsa Família começava com R$ 40, pagava-se em média R$ 90, nós pagamos no mínimo R$ 600. E atende a muita gente do Brasil todo, no Nordeste também, pessoas humildes. Esse auxílio de R$ 600 aos necessitados será mantido, ao contrário do que muitos vêm dizendo", declarou Bolsonaro.

### PT MANTEVE ANALFABETISMO

Bolsonaro se envolveu em nova polêmica após associar os índices de analfabetismo no Nordeste à ampla vantagem do adversário Lula no primeiro turno. Em declaração nessa quinta-feira (6/10), o mandatário do país defendeu que a esquerda "levou o analfabetismo" e a "falta de cultura" para os estados da região.

### GOSTO PELA POBREZA

"Lula venceu em 9 dos 10 estados com maior taxa de analfabetismo. Você sabe quais são esses estados? No nosso Nordeste. Não é só taxa de analfabetismo alta ou mais grave nesses estados. Outros dados econômicos agora também são inferiores na região", frisou. Em resposta, Lula fez um apelo aos eleitores do Nordeste e defendeu que os brasileiros com uma "gota de sangue nordestino" não podem votar no atual presidente.

*Postado em www.opoder.com.br*

**Canal Telegram**

Receba todas as matérias do Jornal O Poder em tempo real no seu Telegram. Acesse e participe:
https://t.me/jornal_o_poder

OPERAÇÃO
MARIA DA PENHA

# PRESOS 12 MIL AGRESSORES DE MULHERES

*Com a Agência Brasil*

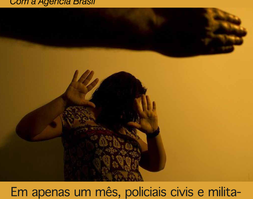

Em apenas um mês, policiais civis e militares dos 26 estados e do Distrito Federal prenderam 12.396 pessoas acusadas de matar ou agredir mulheres em todo o país. O cumprimento dos mandados e as prisões em flagrante ocorreram entre os dias 29 de agosto e 27 de setembro, no âmbito da segunda edição da chamada Operação Maria da Penha.

### MEDIDAS PROTETIVAS

Durante o período, foram requeridas e/ou concedidas 41,6 mil medidas protetivas para coibir e prevenir a violência doméstica e familiar contra mulheres e registrados 75.525 boletins de ocorrência policial.

### MAIS ATAQUES EM SP E RIO

Os resultados finais da ação foram divulgados hoje, em Brasília, pelo Ministério da Justiça, responsável por coordenar, em âmbito nacional, a ação que envolveu cerca de 220 mil profissionais de segurança pública federais das 27 unidades federativas, o ministério informou que os Estados onde o Disque 190 mais recebeu denúncias de casos de feminicídio e agressões domésticas foram São Paulo e Rio de Janeiro – respectivamente, 9.416 e 5.197.

### OPERAÇÃO ANTERIOR

"Os números demonstram que conseguimos salvar vidas e tiramos mulheres deste ciclo de violência", disse o coordenador da operação, Julian Rocha Pontes. Em 2021, durante a primeira edição da Operação Maria da Penha, foram efetuadas 14,1 mil prisões e requeridas e/ou expedidas 39,8 mil medidas protetivas.

*Postado em www.opoder.com.br*

# Agora é FiNDi

COLUNA SEMANAL

## SEXTARAM COM A GENTE...

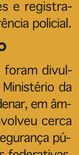

*O cronista* **XICO BIZERRA**, *exaltando a força do Azul.*

## O AZUL DO TEU LUGAR

Na paisagem quase azulada de teu lugar, percebo o céu e as paredes na cor azul. Até a porta é quase desta cor, numa tonalidade mais branda. Destoam do cenário as telhas e o chão: este, cor de barro; aquelas, vermelhas cor de telhas. A escada, deixa que eu azulo: faço que nem João Cabral ... Desmantelo teu casulo, prometo não te fazer mal. E aí, o tudo mais que azul não for transformarei em cor: o teu pé e a tua mão, num azul bem terno; e até teu barro-chão será azul celestial ... Assim como faria João Cabral ...

*Postado em www.opoder.com.br*

*O advogado e poeta* **FELIPE BEZERRA**, avaliando o calibre de cada voto na eleição deste ano.

## CHANCE

*Que armas apontas*
*contra minha cabeça?*
*Que misseis de mentiras lanças*
*em minha direção?*
*Bombas de preconceitos, intolerância,*
*rótulos e ofensas.*

*Entenda, um voto não define meu caráter,*
*nem meu coração.*
*Eu, ao contrário, trago exércitos inteiros*
*de diálogo e de conversas.*

*Meus soldados são batalhões de escuta e*
*de argumentação.*
*Na tentativa de conquistar teu respeito, para*
*juntos sermos melhores como nação.*
*PAZ*

*Postado em www.opoder.com.br*

*O pesquisador* **CARLOS BEZERRA CAVALCANTI**, *do Instituto Arqueológico, Histórico e Geográfico Pernambucano, contando hoje a história da rua Camboa do Carmo, artéria do Recife Antigo.*

## RUA CAMBOA DO CARMO CAMBOA PRÓXIMA AO CONVENTO

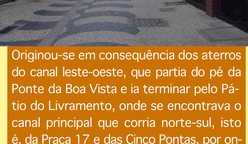

Originou-se em consequência dos aterros do canal leste-oeste, que partia do pé da Ponte da Boa Vista e ia terminar pelo Pátio do Livramento, onde se encontrava o canal principal que corria norte-sul, isto é, da Praça 17 e das Cinco Pontas, por onde hoje existem as ruas do Livramento, da Penha e das Calçadas, ficou uma estreita vala para regularizar o escoamento das águas pluviais. (CAMBOA)

### SURGIRAM NOVAS RUAS

Isto provocou o surgimento de duas ruas: a Camboa do Carmo e a do Cano. Esse estreito canal corria paralelo à Rua Nova e antes de chegar à Rua das Trincheiras (Avenida Dantas Barreto), desviava-se para o sul, formando assim a Camboa do Carmo, que já tinha tal denominação em 1763. Como ligação entre os dois lados desta rua, havia somente uma única prancha de madeira.

### CAMBOA ATERRADA

Somente em 1845 foi a camboa aterrada totalmente. Esse logradouro já se chamou Rua Paulo Câmara, um homônimo do atual Governador de Pernambuco.

*Postado em www.opoder.com.br*

*O Rei da Glosa*

**NELSON NUNES FARIAS**, *viajando na poesia*

# VOO

*Eu voo em meus pensamentos*
*Meu transporte, as palavras*
*Buscando em outras lavras*
*Registrar os meus momentos*
*Meus sorrisos, meus lamentos*
*Amor, saudade, paixão*
*As coisas do coração*
*O real, a fantasia*
*Eu viajo na poesia,*
*Mas não tiro os pés do chão!*

Mote: *Melchior Sezefredo Machado*

*Postado em www.opoder.com.br*


**PARA COMPARTILHAR MATÉRIAS, ACESSE**
www.jornalopoder.com.br - NOTÍCIAS

JORNAL O PODER
POLÍTICA & MERCADO

A BOA INFORMAÇÃO NÃO TEM PREÇO
WWW.JORNALOPODER.COM.BR
ACESSE E ASSINE GRÁTIS
19H NO SEU CELULAR

**Fale conosco, sugestões e críticas:**
contato@jornalopoder.com.br

**Sugestões de pauta:**
redacao@jornalopoder.com.br

**Anuncie:**
comercial@jornalopoder.com.br

*Filiado à*
ANJ ASSOCIAÇÃO NACIONAL DE JORNAIS