ORAÇÃO PELO VOTO

Igrejas católicas e templos evangélicos são focos de atração de políticos de esquerda durante as campanhas eleitorais. Fora desse período, eles passam longe dos centros de missas, cultos e orações. É compreensível, portanto, a intenção do candidato Lula (PT) de lançar nesta semana uma "Carta de Compromisso aos Evangélicos", se comprometendo com a agenda deste grupo religioso. Embora o compromisso do PT com determinados temas seja totalmente oposto. Leia mais NOTAS DE CAMPANHA.

JORNAL O PODER UM PASSO À FRENTE

BRASIL

Segunda-feira, 10 de outubro de 2022- nº 639
Ás 19 horas

Projeto: **José Nivaldo Junior.** Dir. de Redação: **Antônio Magalhães.** DF: **Hylda Cavalcanti.** PB: **Severino Lopes** Dir. de Arte: **Ivan Rodrigues.**

NÚMEROS DA INFLAÇÃO ESCRITOS A LÁPIS

Há 15 semanas que a previsão da inflação para 2022 vem baixando. O Boletim Focus do Banco Central, que reflete as projeções do mercado financeiro, vem registrando baixas contínuas. O apontamento com lápis e borracha é a forma menos custosa de registrar tantas mudanças. Na previsão apresentada hoje o Índice Nacional de Preços ao Consumidor Amplo (IPCA), considerada a inflação oficial do país, caiu de 5,74% para 5,71% para este ano. Veja notas na coluna MERCADO.

VOTAÇÃO REMOTA ATÉ 2023

Depois de participar de reunião com os líderes das bancadas partidárias, o presidente da Câmara dos Deputados, Arthur Lira (PP-AL) divulgou a ampliação até 31 de janeiro o trabalho remoto de votação dos parlamentares. A medida – que teve início em 2020, com a pandemia – permite que deputados votem dos seus Estados às matérias da pauta da Casa. Desta forma, a presidência consegue assegurar quórum durante as votações na reta final desta legislatura e facilitar ainda mais a vida desses políticos.

FUSÃO PARA SE SALVAREM

Sem atingir a chamada cláusula de barreira nas eleições de 2022, as legendas Patriota, PTB e PSC devem se reunir nesta semana em busca de saídas que garantam a sobrevivência funcional das siglas. Desde 2019, a distribuição dos recursos mensais do fundo partidário, utilizado para gastos referentes à manutenção das siglas, está vinculada ao desempenho eleitoral das legendas. São avaliadas as somas de votos válidos em candidatos a deputado federal e o número de deputados federais eleitos.

BRASIL ASSEGURA COMIDA PARA O MUNDO

Líder mundial na produção de grãos e responsável por produzir um em cada cinco pratos de comida que chegam à mesa da população do planeta, o Brasil renovou por mais cinco anos o acordo de cooperação com a Organização das Nações Unidas para Agricultura e Alimentação (FAO). Um dos projetos que serão continuados é o de "Apoio ao Aprimoramento e a Consolidação da Política de Segurança Alimentar e Nutricional", realizado pelo Ministério da Cidadania.

TRIBUNAL TEM NOVO PRESIDENTE

A solenidade de posse da nova composição do Tribunal Superior do Trabalho (TST) para o biênio 2022-2024 será realizada na próxima quinta-feira (13), durante sessão solene. Assumirá o comando da mais alta Corte trabalhista do país o ministro Lelio Bentes Corrêa – que também será presidente do Conselho Superior da Justiça do Trabalho (CSJT). O ministro Aloysio Corrêa da Veiga assumirá a vice-Presidência e a ministra Dora Maria da Costa, eleita para a Corregedoria-Geral da Justiça do Trabalho.

PAPA QUER FIM DA PENA DE MORTE

No Dia Mundial contra a Pena Capital, o Papa Francisco renovou hoje o seu apelo pela abolição da pena de morte no mundo. Ao reconhecer que, neste momento, "a humanidade corre um grave perigo", Francisco ainda convidou os jovens a serem "artesãos da paz".

Postado em www.opoder.com.br

Magno Martins

LULA FLIX SEM CENSURA

A ministra Maria Cláudia Bucchianeri, do Tribunal Superior Eleitoral, negou o pedido da campanha do ex-presidente Luiz Inácio Lula da Silva (PT) para retirar o site "Lula Flix" do ar. A página foi criada pela campanha do atual presidente da República, Jair Bolsonaro (PL), e reúne publicações negativas e notícias falsas sobre o petista. A decisão foi publicada, ontem, e avalia que os dois conteúdos apresentados pela campanha petista não podem ser considerados "ilegais". A página tem como subtítulo "Conheça a verdade sobre o ex-presidiário". Entre os conteúdos, publicações que fazem referências aos escândalos de corrupção e falsas controvérsias que envolvem o petista.

PUBLICAÇÕES BOMBÁSTICAS

O Lulaflix foi criado em 30 de agosto de 2022 e está registrado no CNPJ (Cadastro Nacional da Pessoa Jurídica) de Jair Messias Bolsonaro. Apesar disso, o endereço não consta entre os sites oficiais de Bolsonaro registrados no TSE. A página tem como subtítulo "Conheça a verdade sobre o ex-presidiário". Entre as publicações, o texto "300 milhões de reais foi o que o PT roubou entre 2002 e 2014, só para campanhas". E também "Nome de Lula'' aparece outra vez ligado ao PCC (Primeiro Comando da Capital).

GATOS PINGADOS

O ato do ex-presidente Luiz Inácio Lula da Silva (PT), ontem, na Praça da Liberdade, no centro de Belo Horizonte, teve pouco público, mesmo com o petista tendo vencido no 1º turno das eleições em Minas Gerais. Na capital mineira, o petista ficou em segundo lugar, com 42,53% ante 46,60% do presidente Jair Bolsonaro (PL). Nas redes sociais, aliados e apoiadores de Bolsonaro compartilharam vídeos aéreos em que é possível visualizar que o evento reuniu pessoas em cerca de apenas dois quarteirões.

COM LULA

Moreira Franco (MDB), ex-ministro de Minas e Energia do governo de Michel Temer (MDB), declarou, ontem, o apoio ao ex-presidente Luiz Inácio Lula da Silva (PT). "O País só será pacificado com harmonia, independência entre os Poderes e respeito à Constituição", afirmou Franco em sua conta oficial do Twitter.

TEBET INCOMODADA

A senadora Simone Tebet pediu à campanha de Lula para passar o início desta semana em Mato Grosso do Sul. Tebet está inconformada que Bolsonaro conseguiu levar o candidato Capitão Contar, do PRTB, para o segundo turno da eleição para governador. A emedebista disse a Lula que terá de ficar o começo desta semana em seu Estado para angariar apoios ao tucano Eduardo Riedel, que terminou o primeiro turno em segundo lugar.

Postado em www.opoder.com.br

Canal Telegram

Receba todas as matérias do Jornal O Poder em tempo real no seu Telegram. Acesse e participe:
https://t.me/jornal_o_poder

FENÔMENO: INFLAÇÃO CAI HÁ 15 SEMANAS

O Boletim Focus do Banco Central que divulga semanalmente índices de inflação do país deveriam ser registrados em lápis grafite com borracha. Nos últimas 15 semana a previsão do mercado financeiro retratada pelo boletim que se alterando sempre para baixo. Na previsão apresentada hoje o Índice Nacional de Preços ao Consumidor Amplo (IPCA), considerada a inflação oficial do país, caiu de 5,74% para 5,71% para este ano.

BOA PERSPECTIVA

A estimativa do Boletim Focus para 2023 ficou em 5%. Para 2024 e 2025, as previsões são de inflação em 3,47% e 3%, respectivamente.

GÁS NATURAL MAIS BARATO

A Petrobras informou hoje que vai reduzir, a partir de 1º de novembro, o preço do gás natural às distribuidoras. A redução, de 5% em média em R$/m³, é válida para o gás transportado e distribuído por dutos. Esse gás é entregue às distribuidoras, que fornecem GNV para os postos de combustíveis; gás natural para as residências que têm gás encanado e para a indústria que consome gás – e não se refere ao preço do GLP (gás de cozinha), envasado em botijões ou vendido a granel.

FACEBOOK HACKEADO

A Meta, holding do Facebook, está alertando 1 milhão de usuários de que suas informações de login podem ter sido comprometidas por meio de aplicativos maliciosos.Os pesquisadores da Meta encontraram mais de 400 aplicativos maliciosos para Android e iOS, da Apple, que foram projetados para roubar as informações pessoais de login de seus usuários no Facebook, disse a empresa na sexta-feira, 7, em um post no blog.

APLICATIVO MALICIOSO

Muitas vezes, o app malicioso pedia aos usuários para “fazer login com o Facebook” para depois roubar informações como nome de usuário e senha, de acordo com a empresa. A Meta disse que as aplicações que eles identificaram foram listados nas lojas da Apple e do Google como jogos, editores de fotos, serviços de saúde e estilo de vida e outros tipos de aplicativos para enganar as pessoas para baixá-los. De acordo com a companhia, cerca de 42% dos apps que enganavam usuários eram de edição de fotos.

Postado em www.opoder.com.br

JORNAL O PODER
UM PASSO À FRENTE

ACESSE E ASSINE
www.opoder.com.br

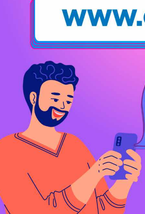

RECEBA DIARIAMENTE EM SEU SMARTPHONE

É GRÁTIS!!!

A BOA INFORMAÇÃO NÃO TEM PREÇO

QUESTÕES TRABALHISTAS

Hylda Cavalcanti

TST LIMITA QUEBRA DE SIGILO

A necessidade de quebra de sigilo de e-mail e outras correspondências de trabalhadores terá de ser, sempre, restrita ao caso que esteja sendo investigado, sem abranger todo o conteúdo da caixa postal. Com esse entendimento, o Tribunal Superior do Trabalho (TST) limitou, na última semana, a quebra desse sigilo. Na prática, a Corte invalidou permissão concedida em instância inferior para acesso ao conteúdo de todas as mensagens contidas no e-mail de um réu.

YAHOO

O colegiado considerou que a autorização para acesso tem que definir que conteúdo vai pesquisar e terá de receber apenas o que estiver relacionado a tal conteúdo. O caso foi levantado por conta da suspeita de uma empresa de Campinas (SP) de que um dos seus empregados estaria repassando informações sigilosas a determinado escritório de advocacia. A empresa obteve na Justiça comum, em ação contra o provedor Yahoo, o acesso a todos os e-mails trocados pelo empregado.

MARCO CIVIL

O trabalhador, então, apresentou o recurso que acabou chegando ao TST. Segundo a relatora, ministra Maria Helena Mallmann, "o interesse público na apuração de infrações penais graves, puníveis com reclusão, pode permitir, em alguns casos, a relativização da inviolabilidade das comunicações. Contudo, o Marco Civil da Internet não prevê a possibilidade de requisição judicial de 'conteúdo da comunicação privada' para formação de conjunto probatório em ação cível".

DISTINÇÃO

A relatora destacou que existe notável distinção entre a requisição dos registros das comunicações e seus conteúdos propriamente ditos. "Essa segunda hipótese está reservada, como regra geral, à instrução de processo criminal". "Ressalvadas situações extremas, é inviável a quebra do sigilo de mensagens de e-mail privado para fins de instrução de demanda cível", deixou claro a ministra.

Postado em www.opoder.com.br

NOTAS DE CAMPANHA

POLÊMICA: COMBUSTÍVEIS

Com Agências de Notícias

Os candidatos à Presidência Luiz Inácio Lula da Silva (PT) e Jair Bolsonaro (PL) falaram hoje sobre a política de combustíveis. O atual presidente culpou a falta de refinarias no país pelo preço do diesel ainda não ter entrado em queda e Lula disse ter recuperado a indústria de óleo e gás durante o seu governo.

LULA E O PETRÓLEO DO PRÉ-SAL

"Nós descobrimos o pré-sal, nós recuperamos a indústria de óleo e gás, nós recuperamos a indústria naval, nós seguimos o maior investimento de obras públicas que já aconteceu no Rio de Janeiro. E nós vamos voltar a fazer o Rio de Janeiro crescer outra vez", disse Lula em entrevista a Super Rádio Tupi, da capital fluminense.

SEM REFINARIAS, PREÇOS ALTOS DO DIESEL

Durante a manhã desta segunda, Jair Bolsonaro gravou programas eleitorais e conversou com jornalistas em Brasília (DF). Ele disse que o preço do diesel deve cair "em breve". "Se nós tivéssemos aquelas três refinarias que o Lula deixou de fazer e não concluiu e torrou 90 bilhões de reais, nós teríamos o diesel também metade do preço que tá nesse momento. [...] Eu espero que comece a chegar [diesel da Rússia] com mais frequência e que em breve a gente comece a ver o preço do diesel cair", disse Bolsonaro.

LULA QUER O VOTO DOS EVANGÉLICOS

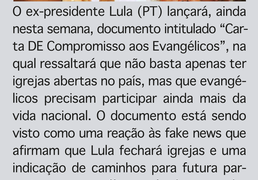

O ex-presidente Lula (PT) lançará, ainda nesta semana, documento intitulado "Carta DE Compromisso aos Evangélicos", na qual ressaltará que não basta apenas ter igrejas abertas no país, mas que evangélicos precisam participar ainda mais da vida nacional. O documento está sendo visto como uma reação às fake news que afirmam que Lula fechará igrejas e uma indicação de caminhos para futura parceria com evangélicos voltada para o desenvolvimento de políticas sociais.

DROGAS E MULHERES

Sabe-se que o texto trará citação especial aos trabalhos das igrejas na prevenção às drogas, com o fortalecimento das comunidades terapêuticas, embora o PT defenda a liberação das drogas. Bem como programas das igrejas para proteção das mulheres, para incentivo à arte evangélica e para o combate à fome e à extrema pobreza.

PREFEITOS VÃO A BOLSONARO

O presidente Jair Bolsonaro (PL) recebeu hoje (10/10), no Palácio da Alvorada, apoio dos prefeitos de Sorocaba (SP), Rodrigo Maganhato (Republicanos), e de Manaus (AM), David Almeida (Avante), que viajaram até Brasília para formalizar a parceria. Ele aproveitou para afirmar que sempre houve, no seu governo, bom relacionamento existente entre Governo Federal e Executivos municipais e que, durante a pandemia, não faltaram recursos para os municípios.

CATARINENSES E GAÚCHOS

Bolsonaro disse que amanhã (11/10) receberá também prefeitos dos municípios de Camboriú, em Santa Catarina, e de Pelotas, no Rio Grande do Sul. "Continuamos fazendo as articulações. Estamos indo bem e acreditamos na vitória. Eles estão todos vindo aqui para nos hipotecar solidariedade e esperança de continuar tendo uma política sadia com minha reeleição", ressaltou o presidente.

Postado em www.opoder.com.br

CÂMARA DOS DEPUTADOS

SEMANA DE AGENDA CHEIA

Com Agência Câmara

A Câmara dos Deputados tende a ter uma semana de agenda cheia, passado o período das eleições em primeiro turno e de descanso dos parlamentares na última semana. A pauta tem 29 itens, entre Medidas Provisórias (MPs) prestes a perder o prazo de validade, além de Projetos de Lei (PLs) e requerimentos de urgência.

VOTAÇÕES

As votações ainda serão definidas pelo presidente da Casa, deputado Arthur Lira (PP-AL), após conversas com os líderes partidários sobre as pautas prioritárias. Uma das possibilidades a ser negociada é de retorno das votações até tarde da noite, de forma a se compensar os meses em que os trabalhos foram reduzidos por conta do período eleitoral.

PRAZO

Uma das medidas provisórias mais destacadas é a que reabre prazo para os servidores dos antigos territórios (Amapá, Rondônia e Roraima) migrarem para carreiras federais de finanças e controle, planejamento e magistério dos ensinos básico, técnico e tecnológico. Isto porque a matéria precisa ser votada até o dia 19.

CREDENCIAMENTO

Outro tema tido como importante e objeto de pedidos para que seja votada rapidamente é a que altera regras para credenciamento e descredenciamento de Empresa Estratégica de Defesa (EED). São empresas que atuam em tecnologia e defesa e, após credenciamento, tem benefícios tributários específicos. A MP precisa ser votada até o dia 20.

DELEGACIAS

A pauta traz ainda, dentre os destaques, discussão e votação em plenário de projeto que trata de criação de mais delegacias especializadas de atendimento à mulher (Deam), outro que inclui a pedofilia no rol de crimes Hediondos e a criação de programas de saúde mental para profissionais de segurança pública.

Postado em www.opode.com.br

GOL DE LETRA
COLUNA SEMANAL

MULHERES NO PODER EM PERNAMBUCO

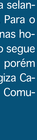

Roberto Vieira
Médico e cronista

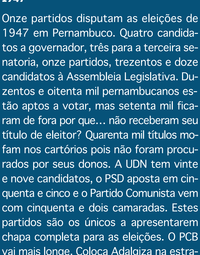

Adalgisa Rodrigues *Cavalcanti* — Júlia Santiago

Teresa Leitão entra em rota de colisão com o governo Arraes. O Sindicato dos Trabalhadores em Educação do Estado de Pernambuco (SINTEPE) acusa o governador de ser 'autoritário' e 'incompetente'. Após dois meses de estudo a portas fechadas, Arraes anuncia, na véspera do carnaval de 1996, que vai começar o parcelamento do décimo terceiro salário de 1995 da Secretaria de Educação na quarta-feira de cinzas. Teresa vai até a estante de casa e olha a pequena biografia de Adalgiza e Júlia. É difícil ser mulher. Na vida e na política. Teresa pensa em Adalgiza e Júlia e se decide pela greve.

ADALGIZA

Domingo, 19 de janeiro de 1947. Setenta por cento do eleitorado pernambucano comparece às urnas para escrever sua história. Pelópidas da Silveira, Neto Campelo, Eurico de Souza Leão e Barbosa Lima Sobrinho disputam o governo do estado. Há tentativas de fraude eleitoral em Carpina e Vertentes, além das tradicionais apostas no Café Lafayete, em Recife, onde Armindo Moura procura quem queira apostar 10 mil cruzeiros na vitória de Barbosa Lima – Armindo acaba selando a aposta com Joaquim Dutra. Para o interventor estadual, e atirador nas horas vagas, Demerval Peixoto, tudo segue na mais absoluta tranquilidade, porém era grande a ansiedade para Adalgiza Cavalcanti, candidata pelo Partido Comunista Brasileiro.

1947

Onze partidos disputam as eleições de 1947 em Pernambuco. Quatro candidatos a governador, três para a terceira senatoria, onze partidos, trezentos e doze candidatos à Assembleia Legislativa. Duzentos e oitenta mil pernambucanos estão aptos a votar, mas setenta mil ficaram de fora por que... não receberam seu título de eleitor? Quarenta mil títulos mofam nos cartórios pois não foram procurados por seus donos. A UDN tem vinte e nove candidatos, o PSD aposta em cinquenta e cinco e o Partido Comunista vem com cinquenta e dois camaradas. Estes partidos são os únicos a apresentarem chapa completa para as eleições. O PCB vai mais longe. Coloca Adalgiza na estrada do poder em Pernambuco.

CAPIBA E FRATELLI VITA

A eleição de 1947 para a Assembleia Legislativa acontece nas vésperas do Carnaval. O compositor de frevo mais famoso do estado, Capiba, lamenta o fato, mas aproveita para receber a dinheirama dos direitos autorais de suas músicas que se juntam ao salário do Banco do Brasil, transformando Capiba num raro músico brasileiro sem problemas no bolso. Apostando no carnaval mais democrático da década, Capiba que fez sucesso no ano anterior com a música Quando é Noite de Lua, apresenta dois novos hits para o reinado de Momo, 'O Tocador de Trombone' e a sentimental 'E... Nada Mais'. Enquanto isso, a Fratelli Vita atende pedidos do diretório acadêmico de Medicina para fornecer auxílio financeiro aos estudantes pobres do estado.

MULHERES PRÓ-DEMOCRACIA

A Segunda Guerra terminou e veio a anistia aos presos políticos. O PCB é legalizado. Chegando aos 40 anos de idade, Adalgisa Rodrigues Cavalcanti se reúne com Neuza Cardim, Edith Coutinho, Iracema de Castro e fundam o Comitê de Mulheres Pró-Democracia. Vendendo a revista Movimento Feminino e o jornal Folha do Povo, as pioneiras da defesa da mulher em nosso estado angariam fundos para a campanha do PCB nas eleições de 1947. Adalgiza é eleita em janeiro de 1947, mas a alegria dura pouco. Seu mandato é cassado no ano seguinte. Ela e oito colegas eleitos pelo PCB são presos.

JÚLIA

Júlia Santiago é pobre, negra e analfabeta. Aprende a ler e escrever em casa, sozinha. Nascida no ano da Revolução Russa de 1917, Júlia funda o Sindicato da Fiação e Tecelagem nos anos 1930. Aos 30 anos, a menina faminta de São Lourenço da Mata se torna a primeira vereadora do Recife numa eleição na qual o PCB conquista metade das cadeiras na Câmara dos Vereadores em novembro de 1947. Ela recebe o abraço da companheira e deputada Adalgiza. Festa na Folha do Povo. Tempos depois, Júlia também é presa.

BARBOSA LIMA SOBRINHO E ARRAES

Adalgiza é presa em pleno mandato durante o governo de Barbosa Lima Sobrinho. Barbosa Lima que tem como secretário da Fazenda, o jovem Miguel Arraes, perigoso agente de Moscou para as Forças Armadas e para o vereador Wandenkolk Wanderley. Testemunha e personagem da história, Júlia está no Palácio do Campo das Princesas quando Arraes é deposto e preso em 1964. Barbosa Lima lamenta que Arraes tenha dado tanta liberdade aos elementos radicais no seu governo. Arraes vive para ver Barbosa Lima Sobrinho como símbolo da redemocratização do país e para descobrir que Adalgiza e Júlia vivem naquela Teresa Leitão.

ANO DAS MULHERES

Teresa que viria a ser a primeira senadora de Pernambuco, eleita no ano em que duas mulheres disputam o governo do estado. O ano das mulheres no Poder em Pernambuco.

Postado em www.opoder.com.br

VIOLÊNCIA CONTRA A MULHER

DIA NACIONAL DE PROTESTO

Com a Agência Brasil

O Dia Nacional de Luta contra a Violência à Mulher alerta, há 42 anos, para casos de agressão, tentativas de assassinato e feminicídio. A data foi instituída após mulheres se reunirem, em 10 de outubro de 1980, nas escadarias do Teatro Municipal, em São Paulo, para um protesto contra o aumento de crimes de gênero no Brasil.

AGRESSORES EM TODO O PAÍS

Segundo o Ministério da Justiça e Segurança Pública, no período de 29 de agosto a 27 de setembro, policiais civis e militares dos 26 estados e do Distrito Federal prenderam 12.396 pessoas acusadas de matar ou agredir mulheres em todo o país. Mandados foram cumpridos e prisões em flagrante foram feitas no âmbito da segunda edição da Operação Maria da Penha.

MEDIDAS PROTETIVAS

Nesse período, foram requeridas ou concedidas 41,6 mil medidas protetivas para coibir e prevenir a violência doméstica e familiar contra mulheres e registrados 75.525 boletins de ocorrência policial.

Postado em www.opoder.com.br

GUERRA SEM FIM

RUSSOS VOLTAM A ATACAR KIEV

Com as Agências Internacionais

Depois de mais de três meses sem ataques, Kiev voltou a ser fortemente bombardeada hoje pela Rússia. Em uma das piores investidas contra a capital ucraniana desde o começo da guerra, iniciada em fevereiro, 14 civis morreram e 97 ficaram feridos. Moscou atacou ainda outras cidades grandes do país, indicando uma nova fase de escalada do conflito, que já dura sete meses e meio.

RESPOSTA CONTRA BOMBARDEIO NA CRIMEIA

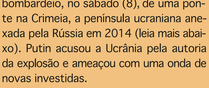

O presidente russo, Vladimir Putin, disse que os mísseis lançados nesta segunda-feira fazem parte de um "forte resposta" que suas tropas já começaram a dar ao bombardeio, no sábado (8), de uma ponte na Crimeia, a peninsula ucraniana anexada pela Rússia em 2014 (leia mais abaixo). Putin acusou a Ucrânia pela autoria da explosão e ameaçou com uma onda de novas investidas.

ZELENSKY NEGA ATAQUE

Já o líder ucraniano, Volodymyr Zelensky, negou e acusou a Rússia de querer causar pânico e caos em seu país. O bombardeio atingiu principalmente Shevchenkivskyi, o distrito central de Kiev. Centenas de pessoas passavam no momento pelo local, que vive relativa normalidade desde o início do ano, quando, depois de um diálogo de paz entre as duas partes, as tropas russas se retiraram dos arredores da capital ucraniana.

Postado em www.opoder.com.br

CLARICE LISPECTOR

FUNDAJ DEFENDE MUSEU DA ESCRITORA NO RECIFE

Paulo Gurgel, filho e curador da obra de Clarice Lispector, foi recebido hoje pelo advogado e escritor Antônio Campos, presidente da Fundação Joaquim Nabuco - Fundaj. Na oportunidade, Campos voltou a defender que Pernambuco valorize Clarice como sua cidadã. "Pernambuco foi a geografia fundadora dessa importante criadora", afirmou ele.

CAUSA

Como organizador da Fliporto, Antônio Campos fez uma homenagem a Clarice, em 2010. Como Acadêmico, realizou uma palestra na Academia Pernambucana de Letras, há 7 anos, em que defendia que Pernambuco devia adotar Clarice. Campos encaminhou ofício à Assembleia Legislativa de Pernambuco para dar a Clarice Lispector o título honorífico de cidadão pernambucana, post mortem, o que aconteceu. Como presidente da Fundaj, promoveu a I Festa Digital do Livro em 2020 em homenagem a ela, que foi um sucesso, no ano do centenário do seu nascimento.

MUSEU

"Fizemos o lançamento do selo em homenagem a Clarice em parceria com os Correios, em 2020. O Recife e a Fundaj foram uma das três cidades do País onde houve lançamento do selo. Há um importante e desafiador projeto que é o restauro e a transformação em centro cultural do casarão onde ela morou em Recife. A Fundaj tem um projeto para tanto e autorização da Santa Casa de Misericórdia. Para isso é importante a participação de várias entidades, em razão da situação da casa, onde só se encontram em pé as paredes, a degradação do entorno, entre outros desafios", afirma o presidente da Fundaj.

REALIZAÇÃO

Antonio Campos acredita que com a união da Fundaj, da família de Clarice e outras entidades tal projeto pode se tornar uma realidade. "Certamente colocará o Recife ainda mais no cenário turístico e literário do Brasil e do mundo", finalizou.

Postado em www.opoder.com.br

PARA COMPARTILHAR MATÉRIAS, ACESSE
www.jornalopoder.com.br - NOTÍCIAS

JORNAL O PODER POLÍTICA & MERCADO

A BOA INFORMAÇÃO NÃO TEM PREÇO
WWW.JORNALOPODER.COM.BR
19H NO SEU CELULAR
ACESSE E ASSINE GRÁTIS

Fale conosco, sugestões e críticas:
contato@jornalopoder.com.br

Sugestões de pauta:
redacao@jornalopoder.com.br

Anuncie:
comercial@jornalopoder.com.br

Filiado à
ANJ ASSOCIAÇÃO NACIONAL DE JORNAIS