VOLTA DAS MÁSCARAS

Elas estão de volta. Devido ao aumento dos casos de Covid-19, o uso da máscara passou a ser obrigatório nas repartições públicas, Ministério Público e Universidades da Paraíba. O uso do equipamento havia se tornado facultativo após o controle da doença. Com o aumento dos casos, elas estão de volta ao rosto dos paraibanos. Leia nesta edição

JORNAL O PODER UM PASSO À FRENTE

PARAÍBA

Segunda-feira, 21 de novembro 2022 - nº 259, ás 13:00h.

NOSSO TIME

Idealizador: **José Nivaldo Junior**. Presidente do Conselho: **Alex Azevêdo.** Diretor de Redação: **Antônio Magalhães.** Editora nacional DF: **Hylda Cavalcanti.** Editor regional NE: **Severino Lopes.** Diretor de Arte: **Ivan Rodrigues.**

UM PROJETO GLOBALZ CONSULTORIA

3 MILHÕES PARA HOSPITAL

Os senadores Veneziano Vital do Rêgo e Nilda Gondim (MDB-PB) indicaram a destinação de R$ 3 milhões em emendas parlamentares ao Orçamento Geral da União 2023 para a conclusão e funcionamento do Hospital Municipal da Criança e do Adolescente de Campina Grande. A destinação traduz o compromisso dos dois parlamentares para com a Rainha da Borborema. Leia nesta edição

PARQUE DAS TRÊS RUAS

JOÃO E CÍCERO ASSINAM ORDEM DE SERVIÇO

A semana começa com o governador João Azevedo (PSB), e o prefeito de João Pessoa, Cícero Lucena (PP), assinando a Ordem de Serviço para construção do Parque das Três Ruas, no Bancários, na Capital paraibana. O parque é uma obra de mobilidade urbana importante para o bairro dos Bancários.

O PARQUE

De acordo com o prefeito Cícero Lucena, o parque vai contar com área de aproximadamente 9,3 hectares e será dividido em três espaços: Recanto das Árvores, Recanto dos Esportes e Recanto das Crianças. "Será feita não só apenas a parte urbanística, mas também a mobilidade, com pistas centrais em asfalto e as laterais de acesso local e lazer. Tudo isso vai melhorar o trânsito caótico da principal dos Bancários. Vamos somar ambiental e mobilidade mudando completamente a face dessa região", afirmou o secretário municipal do Planejamento, José William Montenegro.

EQUIPAMENTO

O local terá equipamentos esportivos como ciclovia e pista de caminhada de 1,6 quilômetro (km); curtas trilhas acessíveis; duas quadras esportivas para prática de vôlei de areia e/ou beach tênis, uma quadra de Streetball, onde se pode praticar basquete de rua e uma área de esportes radicais, com pista de skate e espaço para prática de slackline.

CALÇADAS

O parque vai oferecer calçadas padronizadas e acessíveis, iluminação em LED, espaços de contemplação e convívio, com jardins para piqueniques, três decks de madeira com bancos de proteção e guarda-corpo, uma área exclusiva de brinquedos rústicos de madeiras e outros adaptados para crianças com alguma deficiência ou necessidade especial.

FÁTIMA MARANHÃO

PRIMEIRA MULHER A PRESIDIR O TRE-PB

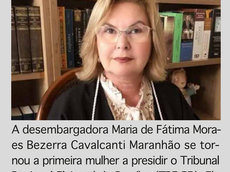

A desembargadora Maria de Fátima Moraes Bezerra Cavalcanti Maranhão se tornou a primeira mulher a presidir o Tribunal Regional Eleitoral da Paraíba (TRE-PB). Ela tomou posse na Corte para o próximo biênio, entre os anos de 2023 e 2024 e hoje (21) começa a sua nova missão no Tribunal.

VICE

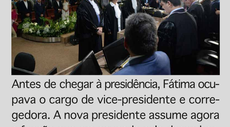

Antes de chegar à presidência, Fátima ocupava o cargo de vice-presidente e corregedora. A nova presidente assume agora a função que era ocupada pelo desembargador Leandro dos Santos, que passou para os cargos de vice-presidente e corregedor. "Somos [nós mulheres] mais da metade da população, mas nos cargos de comando somos um terço. Quando eu venho aqui ocupar a cadeira de presidente do Tribunal Regional Eleitoral eu tô dividindo essa honra com todas as mulheres trabalhadoras, para que sonhem e busquem lugares melhores", disse a nova presidente após solenidade.

PERFIL

A desembargadora Fátima Bezerra nasceu em João Pessoa. Começou na magistratura no ano de 1984 na Comarca de Pilões. Também atuou nas comarcas de Guarabira, Rio Tinto, Bayeux e Campina Grande.

TJPB

Ela chegou ao cargo de desembargadora em 2002, sendo a primeira mulher a integrar a Corte do TJPB. Cumulativamente ao trabalho no TJPB, a desembargadora assumiu o posto de vice-presidente do TRE-PB e corregedora Regional Eleitoral da Paraíba em março deste ano. Ela foi escolhida em janeiro após declinar da missão por duas décadas, por entender ser inconciliável, por ser casada com o senador José Maranhão.

ALMA DA DEMOCRACIA

Já na condição de presidente, Fátima Bezerra disse que a Justiça Eleitoral é a "alma da democracia", e tem um papel importante no País. "Aqui aprendi que nós temos que desenvolver ações voltadas à acessibilidade, igualdade, sustentabilidade, com o objetivo de assegurar o atendimento de qualidade aos cidadãos, porque estes cidadãos são eleitores e eles precisam estar bem para fazer boas escolhas, eles precisam ter cultura, para poder avaliar os seus candidatos, seus representantes, por isso que nós vamos eleger, na nossa gestão, essa questão da acessibilidade, da igualdade e da sustentabilidade; nós queremos a valorização da mulher, que tem direito de sonhar, porque lutadora já é, e conquistar o seu sonho", disse.

REPARTIÇÕES PÚBLICAS

USO DE MÁSCARA OBRIGATÓRIO NA PB

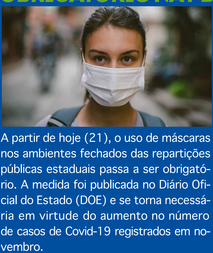

A partir de hoje (21), o uso de máscaras nos ambientes fechados das repartições públicas estaduais passa a ser obrigatório. A medida foi publicada no Diário Oficial do Estado (DOE) e se torna necessária em virtude do aumento no número de casos de Covid-19 registrados em novembro.

NOVOS CASOS

De acordo com a Secretaria de Estado da Saúde (SES), apenas nas últimas 24 horas foram confirmados mais 1.851 novos casos da Covid. Até o momento, o percentual de ocupação de leitos de enfermaria é de 43% e de UTI adulto, 27%. Com os números em alta, o estado registrou em apenas dois dias, 4.262 novos casos de Covid-19, conforme os dados da SES. Somente no boletim de ontem foram1.191 casos da doença e 15 internações.

TOTAL

No total, o estado tem 661.759 casos confirmados e 10.417 mortes. Do total de casos confirmados, 20 são moderados ou graves e 1.851 são leves. Com o número de casos registrados nesta sexta-feira (18), a Paraíba totaliza 659.230 casos confirmados da doença. Em relação aos óbitos, foram confirmados 3 mortes desde a última atualização. As vítimas são um homem e duas mulheres, com idades de 63 a 88 anos, residentes nos municípios de Cabedelo (1) e João Pessoa (2). Com os novos óbitos, a Paraíba totaliza 10.417 vítimas da doença.

OCUPAÇÃO DE LEITOS

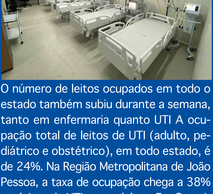

O número de leitos ocupados em todo o estado também subiu durante a semana, tanto em enfermaria quanto UTI A ocupação total de leitos de UTI (adulto, pediátrico e obstétrico), em todo estado, é de 24%. Na Região Metropolitana de João Pessoa, a taxa de ocupação chega a 38% em leitos de UTI para adultos. Em Campina Grande, estão ocupados 20% dos leitos de UTI adulto e no sertão, 0% dos leitos de UTI para adultos. Ao todo 77 pacientes estão internados nas unidades de referência pra Covid-19.

VACINAÇÃO

O estado contabiliza 62,27% do público com 12 anos ou mais vacinado com a primeira dose de reforço. Já a segunda dose de reforço para a população a partir de 30 anos, a Paraíba tem 20,07% de cobertura vacinal.

PNI

De acordo com o Plano Nacional de Imunização (PNI), do Ministério da Saúde, cerca de 1,2 milhão de paraibanos ainda não tomaram a dose de reforço contra a Covid-19, mesmo sendo recomendado pelo órgão da saúde.

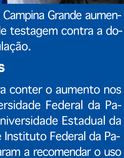

TESTAGEM

Diante disso e do número maior de casos e internações, cidades como João Pessoa e Campina Grande aumentaram os pontos de testagem contra a doença para a população.

UNIVERSIDADES

Como medida para conter o aumento nos números, a Universidade Federal da Paraíba (UFPB), a Universidade Estadual da Paraíba (UEPB), e Instituto Federal da Paraíba (UFPB), voltaram a recomendar o uso de máscaras após esses aumentos nos casos de Covid-19, Na Universidade Federal de Campina Grande (UFCG), desde julho, o uso do objeto de proteção já é obrigatório.

CRESCIMENTO DA COVID

MÁSCARA VOLTA SER OBRIGATÓRIA NO MPT-PB

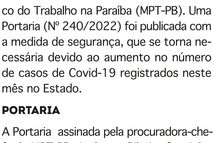

Equipamento indispensável para prevenir da Covid-19, a máscara volta a ser obrigatória a partir de hoje (21), nas dependências das unidades do Ministério Público do Trabalho na Paraíba (MPT-PB). Uma Portaria (Nº 240/2022) foi publicada com a medida de segurança, que se torna necessária devido ao aumento no número de casos de Covid-19 registrados neste mês no Estado.

PORTARIA

A Portaria assinada pela procuradora-chefe do MPT-PB, Andressa Ribeiro Coutinho – considera o atual quadro epidemiológico da Covid-19 na Paraíba e o Decreto Nº 43.080, expedido ontem (18/11) pelo Governo do Estado, tornando obrigatório o uso de máscaras de proteção facial nos ambientes fechados das repartições públicas estaduais a partir do dia 21 de novembro de 2022.

PROTEÇÃO

A máscara de proteção passa a ser obrigatória tanto para o público interno (procuradores(as), servidores(as), estagiários(as), prestadores(as) de serviços terceirizados) como também para todo o público externo, para ter acesso à Sede do MPT-PB, em João Pessoa; à Procuradoria do Trabalho no Município de Campina Grande (PTM-CG) e ao Posto Avançado de Patos. "É obrigatório ao público interno e externo o uso de máscaras cobrindo o nariz e a boca para ingresso e permanência nas dependências das unidades do Ministério Público do Trabalho no Estado da Paraíba", afirma o texto da Portaria Nº 240, que entra em vigor a partir da próxima segunda-feira, 21 de novembro.

JORNAL
O PODER
UM PASSO À FRENTE

Canal Telegram
Receba todas as matérias do Jornal O Poder em tempo real no seu Telegram. Acesse e participe:
https://t.me/jornal_o_poder

PARA CRIANÇA

PARAÍBA RECEBE 20 MIL DOSES DE VACINA

A Secretaria de Estado da Saúde (SES) do Governo da Paraíba, recebeu no último final de semana, cerca de 20 mil novas doses de vacina CoronaVac para aplicar em crianças de 3 e 4 anos de idade. ,A SES Informou que a distribuição aos 223 municípios paraibanos deve acontecer a partir de hoje (21).

LOTE

Apesar da chegada desse novo lote, o número de doses é bem pequeno e segundo a SES, suficiente para deixar imunizada aproximadamente 10% do público alvo. Isso porque a Paraíba tem atualmente uma população de 114.330 pessoas com idade de 3 e 4 anos. Desses, apenas 6.695 tomaram a primeira dose e 1.075 tomaram a segunda dose. Como duas doses são necessárias para a imunização, o novo lote só é capaz de vacinar outras 10 mil crianças nessa faixa etária.

HOSPITAL DA CRIANÇA DE CG

VENEZIANO E NILDA DESTINAM R$ 3 MILHÕES

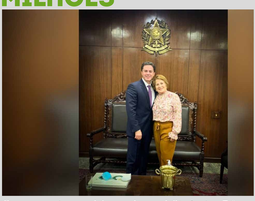

Os senadores Veneziano Vital do Rêgo (MDB-PB) e Nilda Gondim (MDB-PB) indicaram a destinação de R$ 3 milhões em emendas parlamentares ao Orçamento Geral da União – OGU 2023 para a conclusão e funcionamento do Hospital Municipal da Criança e do Adolescente de Campina Grande. A informação foi comunicada pelo próprio Veneziano ao prefeito da cidade, Bruno Cunha Lima.

O HOSPITAL

O hospital, localizado próximo ao Ginásio de Esportes "O Meninão", chegou a ser apresentado como concluído no final de 2019, mas nunca funcionou. A obra, para ser concluída, necessitará de investimentos aproximados de R$ 15 milhões. A destinação dos recursos necessários à sua conclusão foi um dos 15 pedidos apresentados à bancada paraibana. Com isso, Veneziano e Nilda Gondim decidiram pela destinação, considerando a importância da obra.

IMPLANTOU

Quando prefeito de Campina Grande, Veneziano implantou o Hospital Municipal da Criança e do Adolescente Severino Bezerra de Carvalho, inaugurado em junho de 2012. O hospital existe até hoje, na Avenida Floriano Peixoto, onde funcionou o antigo hospital 'Mater-Dei'.

ATENDIMENTO

O centro médico é responsável pelo atendimento de casos clínicos eletivos e de urgência de crianças e adolescentes. Na sua fase de implantação, foi equipado com 80 leitos para internação, sendo 70 divididos por faixa etária, UTIs neonatal e infantil e 10 para observação. Três meses depois de sua implantação, o hospital passou a realizar cirurgias eletivas nas áreas de cirurgia geral, cirurgia pediátrica, aparelho digestivo, coloproctologia, cirurgia vascular, ortopedia (pacientes não traumáticos), cabeça, pescoço, ginecologia e urologia.

NECESSIDADE

Na época, o Hospital Municipal da Criança e do Adolescente Severino Bezerra de Carvalho atendia as necessidades da população. Porém, atualmente, a demanda aponta a necessidade de um local maior.

JORNAL
O PODER
UM PASSO À FRENTE
ACESSE E ASSINE
www.opoder.com.br
RECEBA DIARIAMENTE EM SEU SMARTPHONE
É GRÁTIS!!!
A BOA INFORMAÇÃO NÃO TEM PREÇO

VENEZIANO FAZ BALANÇO POSITIVO

O vice-presidente do Senado Federal, senador Veneziano Vital do Rêgo (MDB-PB), fez um balanço positivo da participação brasileira na 27ª Conferência do Clima da Organização das Nações Unidas (COP 27), que teve início no dia 6 de novembro, em Sharm El Sheikh, no Egito.

DEFESA

Segundo Veneziano, que estava na companhia do presidente do Senado, Rodrigo Pacheco (PSD), a defesa do desenvolvimento econômico sustentável, a importância da energia limpa, a preservação florestal e a percepção de que o Brasil vão nortear a pauta ambiental no mundo foram os destaques da participação dos senadores no evento. A COP27 também contou com a presença do presidente eleito da República, Luiz Inácio Lula da Silva (PT).

PRESERVAÇÃO

A preservação da floresta amazônica também foi tema de vários debates durante a COP 27. O senador Veneziano e o senador Giordano (MDB-SP) participaram de uma reunião do Consórcio Amazônia Legal — que representa nove estados que integram a região Amazônica Brasileira.

AMAZÔNIA

Segundo Veneziano, todos sabem da importância da Amazônia para o Brasil e para o mundo, e o estado da Paraíba também pode contribuir para a preservação no País, com estratégias de desenvolvimento que darão mais qualidade de vida ao povo, sempre respeitando o meio ambiente e diminuindo o impacto crescente do desmatamento no estado que, em 2021, foi 147% superior ao registrado em 2020. Com isso, a Paraíba teve o terceiro maior aumento do país, segundo dados do último Relatório Anual do Desmatamento no Brasil 2021 (RAD 2021).

AGENDA

Veneziano declarou que a mudança de governo a partir de janeiro, com a posse de Lula na presidência, dará destaque ao Brasil na agenda mundial do meio ambiente. “Esse evento foi palco para mostrarmos ao mundo que o Brasil mudou e irá recuperar sua credibilidade e relevância nos debates importantes”, disse o emedebista, que também participou de amplo debate sobre ‘Diálogo Empresarial para uma economia de baixo Carbono’, na COP 27.

PRESIDÊNCIA DA ALPB

DEPUTADOS DO PT VÃO APOIAR MESMO NOME

Bancada unida. Reeleita para seu segundo mandato na Assembleia Legislativa da Paraíba (ALPB), a deputada estadual Cida Ramos (PT) não terá dificuldades de alinhamento com seu colega de partido, Luciano Cartaxo (PT) para entrar em sintonia de apoio no tocante à presidência da Casa nos próximos biênios.

UNIDA

Em entrevista, a petista garantiu que votará unida com o colega, mas ainda não definiu quem será o escolhido. Cida disse que já foi procurada por ao menos sete candidatos a presidente da Assembleia Legislativa e que tem “ouvido todos os lados”. A petista chegou a revelar que já teve, inclusive, espaço na Mesa oferecido por candidatos e que já foi chamada para assinar uma lista de apoio a candidaturas, mas ainda não tomou nenhuma decisão.

CONFIRMOU

Em entrevista recente, o deputado eleito Luciano Cartaxo também confirmou que o bloco PcdoB/PT, que também conta com o deputado estadual Inácio Falcão, votará unido para eleição da Mesa

OPORTUNIDADE DE EMPREGO

SINE OFERTA 561 VAGAS NA PB

Carteira de trabalho assinada. O Sistema Nacional de Emprego (Sine-PB) oferta, a partir de hoje, (21), 561 oportunidades de emprego. Em João Pessoa está o maior número de vagas, com 387 oportunidades, dessas 300 são para operador de telemarketing ativo e receptivo; e outras 12 para garçom.

CAMPINA

Em Campina Grande, o posto do Sine-PB vai ofertar 139 vagas para diversos cargos. As funções de auxiliar de linha de produção, com 30 vagas e eletricista de manutenção de linhas elétricas (10), são aquelas com maior quantidade.

CIDADES

Ainda segundo o Sine, há oportunidades de trabalho nas cidades de Mamanguape, três vagas; São Bento, disponíveis 16 vagas, sendo 15 oportunidades para a função de atendente de farmácia; e em Santa Rita onde estão disponíveis 16 vagas em diversas funções.

PONTOS DE ATENDIMENTO

Atualmente, o Sine-PB possui 15 postos de atendimento. Estão em funcionamento as unidades dos municípios de João Pessoa, Campina Grande, Cajazeiras, Mamanguape, Monteiro, Pombal, Sapé, Bayeux, Conde, Guarabira, Itaporanga, São Bento, Santa Rita, Cabedelo e Patos.

RANKING DA FIFA

BOTAFOGO LIDERA NA PARAÍBA

O Botafogo é o time da Paraíba melhor colocado no ranking da FIFA. O resultado foi divulgado no último final de semana pela Confederação Brasileira de Futebol (CBF) que definiu o Ranking Nacional de Clubes de 2023, campeão da Libertadores e da Copa do Brasil em 2022. O Belo, que este ano vai disputar a Série C do Brasileiro, ocupa a 56º posição com 2.132 pontos.

CAMPINENSE E TREZE

Bicampeão paraibano o Campinense que no ano passado ocupava a 72º lugar no ranking, ultrapassou o rival Treze e agora está na 64º colocação com 1.484 pontos. Este ano a Raposa vai disputar a Série D do Brasileiro. O Treze que no ano passado ocupava a 65º colocação, despencou para a 79º posição do ranking com 973 pontos.

LÍDER

De acordo com a CBF, o Flamengo continua na liderança. O Palmeiras, campeão brasileiro, segue na segunda colocação. A novidade no top-3 é o Athletico, vice da Libertadores, que ganha duas posições.

PONTUAÇÃO

A pontuação leva em consideração as competições realizadas nos últimos cinco anos, mas com pesos distintos. O ano vigente multiplicou pontos por cinco, enquanto o último ano considerado tem peso um. É o terceiro ano seguido que o Flamengo fica em primeiro no Ranking Nacional de Clubes, com o Palmeiras em segundo neste período. Os dois times têm muitos torcedores na Paraíba.

PARA COMPARTILHAR MATÉRIAS, ACESSE

www.jornalopoder.com.br - NOTÍCIAS

JORNAL
O PODER
POLÍTICA & MERCADO

A BOA INFORMAÇÃO NÃO TEM PREÇO

WWW.JORNALOPODER.COM.BR

19H NO SEU CELULAR

ACESSE E ASSINE GRÁTIS

Fale conosco, sugestões e críticas:
contato@jornalopoder.com.br

Sugestões de pauta:
redacao@jornalopoder.com.br

Anuncie:
comercial@jornalopoder.com.br

Filiado à

ANJ ASSOCIAÇÃO NACIONAL DE JORNAIS