# ANDERSON É OPOSIÇÃO

Deputado Alberto Feitosa (PSC) revelou ontem que o prefeito de Jaboatão dos Guararapes, Anderson Ferreira (PL) é o nome que melhor representa a oposição ao governo de Pernambuco e que deve contar com o apoio do presidente Bolsonaro. Leia nesta edição.

JORNAL O PODER UM PASSO À FRENTE

PERNAMBUCO

Terça-feira, 01 de fevereiro de 2022 - nº 224, ás 13:00h.

Diretores: **José Nivaldo Junior** e **Magno Martins.** Editor: **Pedro Moura.**
Dir. de Arte: **Ivan Rodrigues.**

# CPI DEIXA JUNTAS EM CIMA DO MURO

De acordo com o advogado e ex-assessor das Juntas (mandato coletivo), Alex Fernando, há uma grande incoerência das representantes do povo na Assembleia, em não assinar pedido de abertura da CPI que pretende investigar o assassinato da menina Beatriz. Leia mais nesta edição.

## EDITORIAL

# O DISTANCIAMENTO DA NOVA ELITE

A pandemia acelerou a concentração de renda no Brasil e no mundo, conforme já foi amplamente noticiado.
Mas um outro fenômeno paralelo, não mensurável pelos Institutos de avaliação, é a concentração de privilégios. O primeiro privilégio perdido foi o direito coletivo à verdade. Todas, melhor dizendo, quase todas as pessoas, foram enganadas com a promessa da vacina frear a doença em segunda dose ou dose única. Nem a segunda, nem a terceira, nem a quarta dose evitam a contaminação e a propagação da doença. Aqueles mesmo que espumavam cobrando ciência, inventaram, sem qualquer base científica, que a vacina evitava casos graves. Improvável. O que, tudo indica, evita casos graves são as características da variante do momento, a Ômicrom. Agressiva porém menos letal. É só comparar os dados de mortalidade dos países africanos, com índices de vacinação perto do zero, e países quase totalmente vacinados. São semelhantes. A pandemia, em gravíssima adição, revogou um princípio básico do ordenamento jurídico ocidental. O de que a lei é para todos. Claro que desde sempre, como George Orwell escreveu na sua genial fábula A Fazenda dos Animais (conhecida no Brasil como A Revolução dos Bichos), todos são iguais. Alguns são mais iguais que outros. Neste final de semana, a sociedade pernambucana oprimida por decretos autoritários, regras estabanadas, passaportes inúteis, decisões totalitárias, levou uma tapa na cara. A festa de casamento de rapaz da nova elite foi um acinte revoltante, difícil de engolir.
Eles, os mais iguais, podem tudo. O distanciamento é norma para os comuns, não para a nova nobreza. E fazem questão de vomitar seus privilégios na cara dos outros. Como um ricaço exibindo seu carro que custa milhões, trafegando pelas ruas de uma favela e gritando para quem corre evitando o atropelamento: sai da frente, vagabundo. Quem mandou ser pobre? Bem, deixar de ser pobre não depende de um ato de vontade. Mas deixar de sofrer afrontas desse tipo, só depende da vontade do eleitor. Em outubro Pernambuco vai mostrar se ainda é o Leão do Norte ou se virou um vira latas covarde, que merece o lixo que come.

**NR 1.** *Deplorável a omissão covarde dos "defensores dos pobres e oprimidos". Nenhuma voz vinda desse gueto se manifestou. Alguns desses enganadores se intitulam de esquerda, que cinismo. E o pior: tem quem acredite. Não fosse a coragem pessoal e cívica de Magno Martins e alguns outros bloqueiros, e ao território livre das redes sociais, o assunto tinha permanecido nas sombras. Nossa solidariedade à imprensa livre e irredenta, fiel aos melhores ideais do jornalismo libertário pernambucano.*

**NR 2.** *O PODER é 100% favorável às regras de distanciamento e à vacina. O PODER é contra a mentira e a embromação.*

## ANVISA EM FOCO

# QUEM NÃO SE VACINOU SOFRE MAIS

*Alberes Xavier, direto de Brasília*

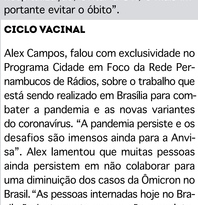

Em linha oposta a um dos raciocínios explicitados no EDITORIAL de hoje de O PODER, o diretor da ANVISA, Alex Campos é enfático: "Com a vacina você vai enfrentar melhor a doença, você pode evitar a hospitalização, evitar a UTI, e mais importante evitar o óbito".

### CICLO VACINAL

Alex Campos, falou com exclusividade no Programa Cidade em Foco da Rede Pernambucos de Rádios, sobre o trabalho que está sendo realizado em Brasília para combater a pandemia e as novas variantes do coronavírus. "A pandemia persiste e os desafios são imensos ainda para a Anvisa". Alex lamentou que muitas pessoas ainda persistem em não colaborar para uma diminuição dos casos da Ômicron no Brasil. "As pessoas internadas hoje no Brasil são justamente as que não completaram o ciclo vacinal ou não se vacinaram. Essas pessoas estão pagando um preço muito alto por não se vacinarem", disse, sem no entanto apresentar qualquer estudo científico que respaldo a sua opinião.

### QUEM É

O pernambucano Alex Machado Campos foi indicado pelo presidente Jair Bolsonaro para assumir a Diretoria da Agência Nacional de Vigilância Sanitária, cuja atuação na coordenação da Quinta Diretoria da Agência, abrange a área técnica dos Portos, Aeroportos e Fronteiras. Durante a pandemia é o responsável por todas as medidas de restrições de entrada e saída do país.

### SEGURANÇA

Alex foi claro com relação à segurança das vacinas oferecidas hoje para população. "Com a vacina você vai enfrentar melhor a doença, você pode evitar a hospitalização, evitar a UTI, e mais importante evitar o óbito. É um grande desserviço que fazem as pessoas que ao não se informarem, disseminam esse ambiente de insegurança que convoca muitos idosos, pessoas desinformadas a não tomarem a terceira dose da vacina", falou, mais uma vez sem citar nenhum estudo científico reconhecido. "A dose de reforço é proveniente já de um conhecimento científico, de uma evolução das informações no campo da ciência, que demonstram que a terceira dose vem para proteger. Mais uma vez, narrativa. Qual estudo científico demonstra isso?

### TRANSMITE

O diretor da Anvisa reconhece que as pessoas vacinadas podem continuar a contrair Cívid como contraem gripe. Como podem contrair qualquer outras doenças em que outras vacinas se prestam a evitar, mas sobretudo, tem o objetivo de evitar a forma grave da doença e óbito", concluiu. Trata-se de mera hipótese, por enquanto. A menor gravidade dos casos tanto pode ser resultado das vacinas como das características da Ômicrom.

**NR** - *Mais uma vez O PODER reitera que apoia a vacina mas não engole fácil bla bla bla, venha de onde vier. Quem usar o nome da ciência é favor mencionar os estudos que embasaram a sua opinião.*

# REFORÇO NA IMUNIZAÇÃO DE 5 A 11 ANOS

A Prefeitura da Cidade do Paulista está dando continuidade à vacinação de crianças entre 8 e 11 anos sem comorbidades e de crianças entre cinco 5 e 11 anos com comorbidades. A imunização ocorre por ordem de chegada (sem agendamento), de segunda a sábado, das 9h às 16h.

## TRÊS POLOS

De acordo com o prefeito Yves Ribeiro, a Secretaria Municipal de Saúde disponibiliza três polos exclusivos para a vacinação infantil (até 11 anos): Faculdade de Saúde de Paulista (Fasup), no Janga, Colégio Firmino da Veiga, no Centro, e Colégio Paroquial Nossa Senhora de Fátima, em Paratibe. Para facilitar o registro da dose aplicada, é necessário apresentar CPF ou Cartão SUS e RG ou Registro de Nascimento, além do comprovante de residência. Devem ser apresentadas a documentação da criança e a do adulto.

## REAÇÕES ADVERSAS

A contraindicação vacinal existe apenas para quem possui reação alérgica grave (anafilaxia) a qualquer um dos componentes do imunizante. Até o momento, nenhuma criança apresentou quadro de reação adversa no município. A imunização de crianças a partir de 5 anos com doenças neurológicas crônicas e com distúrbios do desenvolvimento neurológico, com prioridade para Síndrome de Down e Autismo, continua liberada. O público a partir de 5 anos com comorbidades também pode se vacinar.

## COMORBIDADES

As comorbidades que possuem prioridade na vacinação infantil são aquelas elencadas no Plano Nacional de Operacionalização (PNO): diabetes mellitus, as pneumopatias crônicas graves, anemia falciforme, doenças cardiovasculares, obesidade grave, doença renal, cirrose hepática e imunossuprimidos. O grupo com comorbidade precisa apresentar laudo médico, além da documentação pessoal. Os pais ou responsáveis também devem levar laudo médico para a vacinação de crianças com doenças neurológicas crônicas e com distúrbios do desenvolvimento neurológico.



# ROBÓTICA NO CURRÍCULO DAS ESCOLAS

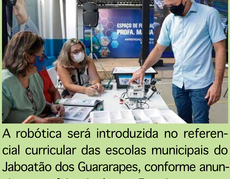

A robótica será introduzida no referencial curricular das escolas municipais do Jaboatão dos Guararapes, conforme anunciou o prefeito Anderson Ferreira, ontem. Coordenadores e professores, inclusive, já iniciaram o curso de formação técnica sobre robótica educacional e as possibilidades criadas pela ferramenta no processo de ensino e aprendizagem. Com o retorno das aulas presenciais, todo o conhecimento adquirido será repassado aos mais de 57 mil estudantes do 1° ao 9º ano do Ensino Fundamental. O curso acontece na Escola de Formação dos Profissionais da Educação, em Candeias, onde Anderson Ferreira fez o anúncio.

## INCLUSÃO DIGITAL

A introdução da robótica no referencial curricular dos estudantes é um dos pilares do programa da Prefeitura do Jaboatão para inclusão digital e desenvolvimento de funções educacionais, tendo a cultura tecnológica como auxiliar nos meios de ensino e aprendizagem.

"O mundo hoje exige que estejamos conectados com todas as formas de tecnologia. E nós temos o dever de criar as oportunidades, principalmente, para essa juventude. Por isso vamos introduzir a robótica como suporte ao referencial curricular das escolas de Jaboatão como forma de estimular a criatividade, acessibilidade ao conhecimento das ciências junto ao conteúdo de sala de aula", disse Anderson Ferreira. "Jaboatão é referência mundial no setor educacional e nosso objetivo é continuar trabalhando para que os índices positivos continuem sendo superados", acrescentou o prefeito.

## DIDÁTICA

Os kits de robótica serão distribuídos a todas as escolas do Ensino Fundamental do 1° ao 9° ano e às que ofertam a Educação de Jovens e Adultos (EJA) do módulo I ao V. Os conjuntos de mecanismos construtivos prezam por uma proposta didática onde a prática complementa a teoria, agregando conteúdo dos diferentes componentes presentes no Referencial Curricular Municipal às atividades propostas pelo projeto de robótica, trazendo consigo experiências lúdicas que estimulam os estudantes na consolidação dos materiais trabalhados na sala de aula.

## DEPUTADO ALBERTO FEITOSA

# ANDERSON PREPARADO PARA SER O CANDIDATO DA OPOSIÇÃO

O deputado estadual coronel Alberto Feitosa (PSC), revelou durante participação na Rede Pernambuco de Rádios, que o presidente nacional do Partido Liberal, Valdemar Costa Neto, assumiu um compromisso com o Presidente Jair Bolsonaro, de que a legenda terá candidatos para governador em todos os estados. Em Pernambuco, o nome que representa o partido é o prefeito de Jaboatão dos Guararapes, Anderson Ferreira. De acordo com Feitosa, Anderson "está fazendo uma excelente gestão. É um jovem preparado de uma família que respira política", disse. "Acho que Anderson é um bom candidato [...] Bolsonaro já disse numa entrevista que Anderson, como também Gilson Machado, o atendia para representar aqui numa candidatura majoritária", frisou.

### RESPEITO

O deputado, que está no exercício do seu quarto mandato como deputado estadual, é o atual vice-líder da Oposição na Assembleia Legislativa (Alepe), e ressaltou a relação e o respeito que existe entre ele e o prefeito de Jaboatão. "Tenho com Anderson uma relação de gratidão muito grande. Foi quem viabilizou que eu fosse candidato para prefeito da cidade do Recife", falou. O parlamentar defende que a definição da candidatura seja decidida o mais rápido possível. "Quanto mais cedo sair, a gente tem mais tempo para andar, para os pernambucanos conhecerem o que é o PL e os feitos do Presidente Bolsonaro", pontuou.

## CORONAVÍRUS

# ESTADO TEM 972 CASOS E OITO MORTES

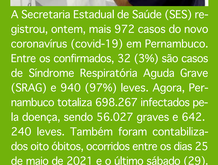

A Secretaria Estadual de Saúde (SES) registrou, ontem, mais 972 casos do novo coronavírus (covid-19) em Pernambuco. Entre os confirmados, 32 (3%) são casos de Síndrome Respiratória Aguda Grave (SRAG) e 940 (97%) leves. Agora, Pernambuco totaliza 698.267 infectados pela doença, sendo 56.027 graves e 642.240 leves. Também foram contabilizados oito óbitos, ocorridos entre os dias 25 de maio de 2021 e o último sábado (29). Com isso, o Estado totaliza 20.643 mortes pela covid-19.

### PONTO DE TESTAGEM

Uma semana após colocar em funcionamento o centro de testagem para detecção da covid-19 no Parque Dona Lindu, o governo de Pernambuco disponibiliza mais um local para a população fazer o exame. O novo ponto é no Centro de Convenções de Pernambuco (Cecon), em Olinda, que passou a receber a população desde ontem. O funcionamento é de domingo a domingo, das 8h às 17h, por demanda espontânea. Com mais este centro, já são oito pontos de testagem para coronavírus disponibilizados pelo Estado.

### SOMENTE PEDESTRES

Neste primeiro momento, o centro de testagem do Cecon atenderá apenas a demanda de pedestres, com capacidade de testar 600 pessoas diariamente. O acesso ao local será pela Rua Alemanha, na lateral da Avenida Agamenon Magalhães. Para atender à demanda, o centro terá uma equipe multiprofissional, com enfermeiros, técnicos de enfermagem, além de equipe de apoio.

## COVID-19

# PE DIMINUI TEMPO DE ISOLAMENTO

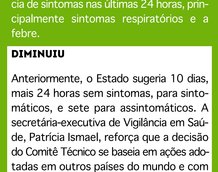

Representantes do Comitê Técnico Estadual para Acompanhamento da Vacinação se reuniram, na manhã de ontem, para discutir e atualizar o protocolo estadual para o afastamento das funções dos casos confirmados para covid-19 em Pernambuco e isolamento para pessoas com diagnóstico positivo da doença. Seja caso sintomático ou não, a nova recomendação é a manutenção do isolamento por sete dias e retorno às atividades no oitavo dia, sendo necessário observar a ausência de sintomas nas últimas 24 horas, principalmente sintomas respiratórios e a febre.

### DIMINUIU

Anteriormente, o Estado sugeria 10 dias, mais 24 horas sem sintomas, para sintomáticos, e sete para assintomáticos. A secretária-executiva de Vigilância em Saúde, Patrícia Ismael, reforça que a decisão do Comitê Técnico se baseia em ações adotadas em outros países do mundo e com aval dos especialistas membros do grupo, que constantemente analisam o cenário da pandemia em nosso Estado.

### FICA IGUAL

"Com a mudança no protocolo estadual, Pernambuco passa a igualar os casos sintomáticos e assintomáticos. A partir de agora, os casos positivos para doença, independente da presença de sintomatologia, passam a cumprir o isolamento de sete dias. É importante deixar todos atentos a necessidade do cumprimento desse protocolo para proteção dos contatos próximos. Para o retorno às atividades cotidianas e de trabalho, este paciente precisa contabilizar pelo menos 24 horas sem sintomas, não sendo necessário realizar novo teste", explicou.

**VARIANTE DIFERENTE**

O médico infectologista do Hospital Universitário Oswaldo Cruz (HUOC), Demetrius Montenegro, destacou, na reunião, o comportamento das variantes da doença. "Temos observado que o comportamento virológico da ômicron é mais curto, porém bastante importante, por isso precisamos estar atentos aos sinais e sintomas e a manutenção do isolamento, além do uso de máscara de forma correta", afirmou o médico.

**AFASTAMENTO**

Os membros do Comitê Técnico ainda reforçaram a manutenção do afastamento de determinados profissionais dos serviços de saúde que apresentam fator de agravamento para a doença. "Resolvemos manter as recomendações já vigentes. Os profissionais com obesidade, ou seja, com IMC acima de 40, idosos acima com 70 anos e mais, gestantes e pessoas vivendo com HIV/Aids devem permanecer afastados. Entendemos que estes trabalhadores devem ser protegidos devido às suas condições, ainda mais neste momento de aceleração da circulação da variante ômicron da Covid-19", disse o secretário estadual de Saúde, André Longo.

## SANTA CRUZ DO CAPIBARIBE

# NOVO CENTRO DE TESTAGEM PARA COVID

Devido a alta demanda e do crescimento do número de casos de covid-19 no município, o prefeito de Santa Cruz do Capibaribe Fábio Aragão, anunciou em pronunciamento nessa segunda-feira, um novo centro de testagem e um novo local de vacinação contra a doença para adultos. A partir desta terça-feira, a AME Mulher, além de vacinar o público infantil, passará a imunizar a população acima dos 12 anos que ainda não recebeu alguma das doses de vacina. A imunização infantil segue sendo realizada através de agendamento, enquanto o público geral pode apenas se dirigir até o local e apresentar sua documentação para receber a vacina. Para evitar incômodos, a vacinação do público adulto acontecerá na parte de trás do prédio da AME Mulher.

**ATENDIMENTO MÉDICO**

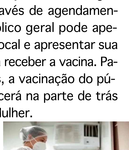

Já o novo centro de testagem, que também contará com atendimento médico no local para os populares que testarem positivo, será na Quadra CECAP (Casa da Criança). Em caso de sintomas, os testes podem ser agendados de forma online no site oficial da vacinação(www.vacinasantacruz.combr). Os populares que estavam com testes agendados para o trailer ao lado do Hospital Municipal, podem ir até o novo centro para realização dos seus testes.

**NOVOS LEITOS**

Além desses novos locais anunciados, o prefeito Fábio Aragão junto da secretária de Saúde Lívia Borba, também anunciaram um aumento de 13 leitos na UPA 24h para o atendimento exclusivo para pessoas com Síndrome Respiratória Aguda Grave. O local foi ampliado como uma forma de prevenção em caso de agravamento dessa nova onda. Apesar do município registrar um aumento significativo no número de novos casos, não há muitos registros de internações ou transferências.

## TRIUNFO

# CARNAVAL E EVENTOS CANCELADOS

*Com o Blog do Nill Júnior*

Um novo Decreto, anunciado ontem, vai nortear o enfrentamento da covid-19 em todo território do Município de Triunfo. O prefeito Luciano Bonfim editou, através do Decreto Municipal n° 05/2022, novas determinações para combater a onda de novos casos de coronavírus, que atingiu a população nesse início de 2022. De acordo com o decreto, estão suspensos todos os eventos alusivos ao Carnaval, incluindo prévias carnavalescas, desfile de blocos, agremiações e similares públicos ou privados.

**OUTROS EVENTOS**

Está proibida ainda a realização de eventos culturais, shows, música ao vivo, paredões, vaquejada, pega de boi ou similares, com ou sem comercialização de ingressos, em ambientes fechados ou abertos. O decreto proíbe também a prática de esportes coletivos nos espaços públicos e particulares e o banho em açudes, barragens, cachoeiras, rios, riachos, cacimbas e similares, não se aplicando a proibição aos proprietários.

**BARES ABERTOS**

Permanece autorizado o funcionamento de bares, restaurantes, lanchonetes e demais atividades econômicas similares, sem a realização de shows e música ao vivo; o funcionamento de supermercados e comércio em geral; a realização de casamentos, fomaturas e eventos sociais e o funcionamento de academias.

## ARCOVERDE

# AULAS VOLTAM APENAS DE FORMA REMOTA

*Com o Blog do Nill Júnior*

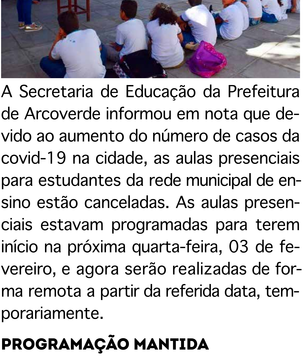

A Secretaria de Educação da Prefeitura de Arcoverde informou em nota que devido ao aumento do número de casos da covid-19 na cidade, as aulas presenciais para estudantes da rede municipal de ensino estão canceladas. As aulas presenciais estavam programadas para terem início na próxima quarta-feira, 03 de fevereiro, e agora serão realizadas de forma remota a partir da referida data, temporariamente.

### PROGRAMAÇÃO MANTIDA

"Decidimos por adiar as nossas aulas presenciais para o dia 14 de fevereiro", informou o secretário municipal de Educação, professor Antônio Rodrigues. Toda a programação das disciplinas para cada escola será mantida, agregando o formado remoto já utilizado em outros períodos anteriores, em virtude da pandemia. "Os nossos estudantes não serão prejudicados com a medida, que tem por finalidade evitar a proliferação da covid-19 nesta temporada, especialmente nos ambientes escolares", ressaltou o secretário.

### REFORMAS

Desde o início de 2022, diversas escolas municipais já estavam passando por obras de reformas e outras ações de melhorias, para que sua estrutura pudesse receber a comunidade estudantil. Contudo, os professores e demais profissionais da rede municipal estarão de volta na prática do ensino à distância, seguindo as orientações da Secretaria Municipal de Educação.

## GARANHUNS

# INÍCIO DAS AULAS SOMENTE EM 7 DE MARÇO

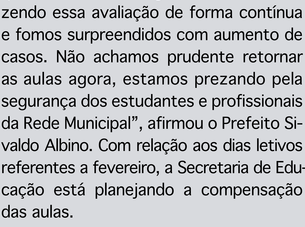

A Prefeitura de Garanhuns, por meio da Secretaria de Educação, informou ontem sobre o adiamento do retorno às aulas da Rede Municipal de Ensino. A decisão foi tomada após uma série de análises, a exemplo de uma reunião com a participação de prefeitos e secretários de Educação do Agreste Meridional, realizada nessa segunda-feira (31).

### NEM REMOTAS

No Calendário do Ano Letivo, as aulas estavam previstas para começar no dia 07 de fevereiro, mas diante do aumento de casos positivos de covid-19 e Influenza H3N2, a gestão municipal resolveu adiar o início das aulas para o dia 07 de março. Também foi transferida a data do evento de Abertura do Ano Letivo, que aconteceria nesta quarta-feira (02). A Secretaria de Educação reforça que no mês de fevereiro também não serão realizadas aulas remotas.

### MAIOR SEGURANÇA

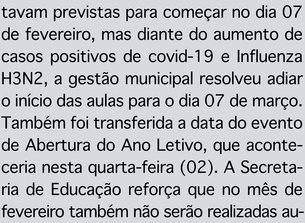

"Entendemos que essa é a melhor escolha a ser tomada neste momento. Desde quando iniciamos a gestão estamos fazendo essa avaliação de forma contínua e fomos surpreendidos com aumento de casos. Não achamos prudente retornar as aulas agora, estamos prezando pela segurança dos estudantes e profissionais da Rede Municipal", afirmou o Prefeito Sivaldo Albino. Com relação aos dias letivos referentes a fevereiro, a Secretaria de Educação está planejando a compensação das aulas.

## CASO BEATRIZ

# EX-ASSESSOR CRITICA NÃO APOIO DAS JUNTAS À CPI

*Com o blog de Maluma Marques*

O Advogado especialista em Direito Público, mestrando em Direito e ex-assessor parlamentar das Juntas, Alex Fernando, criticou duramente a postura do mandato coletivo em retardar abertura da CPI do caso da menina Beatriz, morta com 7 facadas há mais de 6 anos. O advogado, que foi candidato a prefeito de Surubim nas eleições de 2020, afirmou que a CPI é uma importante e legítima ferramenta de investigação de crimes, podendo e devendo ser utilizada em casos de grande repercussão, cuja condução dos trabalhos investigativos pela polícia judiciária não se deu de forma elucidativa, como é o caso da menina Beatriz.

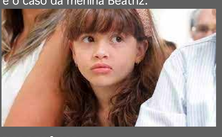

### INCOERÊNCIA

O advogado Alex Fernando destacou a incoerência do mandato coletivo em, a frente da presidência da Comissão de Direitos Humanos da ALEPE, retardar a abertura da CPI "se omitindo vergonhosamente em relação às graves violações de direitos humanos sofrida pela menina Beatriz e por sua família, especialmente por sua mãe que até hoje clama por justiça, destacando-se ainda que a mesma é filiada ao mesmo partido das integrantes das Juntas, o PSOL".

### CONTRADIÇÃO

"Por exemplo, no Rio de Janeiro, as Juntas corretamente apoiaram a abertura da CPI do caso da vereadora Marielle, levantaram bandeira e fizeram campanha. Já aqui, falam em avaliar se assinam ou não a CPI, numa clara demonstração da lamentável conotação política dada ao caso", afirmou. Isto acontece tão somente porque deputados bolsonaristas estão encampando a pauta de abertura da CPI, de modo que o retardo das Juntas é uma mera manobra política de disputa de narrativas.

### FALSA ESPERANÇA

O advogado afirmou ainda que tal episódio demonstra o fracasso de um modelo de mandato que tinha tudo para revolucionar o modo de fazer política no Estado e mesmo no Brasil, "mas que não passou de um delírio de esperança que tivemos, que logo se esvaiu em decepções, traições, ingratidões e tudo que há de pior na política, camuflada numa interface de esquerda inclusiva, que só incluiu os já incluídos. A CPI seria uma resposta mínima do legislativo ao doloroso episódio e traria luz ao deslinde da verdade processual e tornaria possível essas explicações", disse o advogado Alex Fernando.

### RESPOSTA

Com a palavra as Juntas, se quiserem justificar sua posição.

## OROCÓ

# MPPE EXIGE A ALIMENTAÇÃO DOS ALUNOS

Após tomar conhecimento de que o município de Orocó descumpre o direito à alimentação escolar, o Ministério Público de Pernambuco (MPPE) recomendou à Secretaria Municipal de Educação observar as disposições constitucionais no que diz respeito à alimentação escolar adequada a todos os estudantes da rede municipal de ensino. A promotora de Justiça de Orocó, Jamile Silveira, também instaurou um procedimento preparatório para apurar a omissão do município em assegurar a alimentação escolar adequada.

### DIREITO Á EDUCAÇÃO

"A não implementação da alimentação escolar, ou mesmo sua implementação de forma deficiente, afeta diretamente a concretização do direito fundamental à educação. O Programa Nacional de Alimentação Escolar prevê ações de educação alimentar e nutricional por meio da oferta de refeições que cubram as necessidades nutricionais dos estudantes durante o período letivo, contribuindo para o seu crescimento e desenvolvimento biopsicossocial, sua aprendizagem e rendimento escolar", alertou Jamile Silveira, no texto da recomendação.

### AQUISIÇÃO E DISTRIBUIÇÃO

Dessa maneira, o poder público deve zelar pelo planejamento adequado da aquisição e distribuição de gêneros alimentícios a fim de garantir aos alunos o direito à alimentação escolar durante o ano letivo que está prestes a ser iniciado. Além disso, na hipótese de suspensão das aulas nas escolas públicas em razão de situação de emergência ou calamidade pública, o município deve promover a imediata distribuição dos alimentos aos pais ou responsáveis pelos estudantes. Essa providência visa assegurar a destinação correta dos alimentos adquiridos pelo poder público, mediante o acompanhamento por parte do Conselho de Alimentação Escolar.

PARA COMPARTILHAR MATÉRIAS, ACESSE
www.jornalopoder.com.br - NOTÍCIAS

JORNAL
O PODER
POLÍTICA & MERCADO

A BOA INFORMAÇÃO NÃO TEM PREÇO

WWW.JORNALOPODER.COM.BR

19H NO SEU CELULAR

ACESSE E ASSINE GRÁTIS

Fale conosco, sugestões e críticas:
contato@jornalopoder.com.br

Sugestões de pauta:
redacao@jornalopoder.com.br

Anuncie:
comercial@jornalopoder.com.br

*Filiado à*

ANJ ASSOCIAÇÃO NACIONAL DE JORNAIS