PERNAMBUCO DESGOVERNADO

A violência que as pessoas estão sentindo na pele, em todo o Estado, ganhou ares de guerra civil. Após troca de tiros com a polícia, que resultou na morte de uma criança, os bandidos decretaram toque de recolher por três dias. E logo em Porto de Galinhas, o principal destino turístico do Estado. O jantar de Procuradores Fiscais de todo o país com a presença do Governador Paulo Câmara teve que ser cancelado por falta de segurança. Leia mais em PORTO DE GALINHAS FECHADA e DESMONTE DE PORTO.

JORNAL O PODER UM PASSO À FRENTE

BRASIL

Quinta-feira, 31 de março de 2022- nº 511.
Às 19 horas

Projeto: **José Nivaldo Junior.** Dir. de Redação: **Antônio Magalhães.** DF: **Hylda Cavalcanti.** PB: **Severino Lopes** Dir. de Arte: **Ivan Rodrigues.**

O 31 DE MARÇO DE BOLSONARO

O presidente Bolsonaro se envolveu hoje em mais uma polêmica. Enalteceu os 58 anos do golpe militar, que, segundo ele, se não tivesse acontecido o Brasil seria “uma republiqueta”. O presidente do Congresso, Rodrigo Pacheco, corajoso só com o Executivo, reagiu forte: “a Constituição Federal rechaça flertes com posições autoritárias que ferem as liberdades”. Veja matéria AÇÃO E REAÇÃO.

GÁS, SÓ EM RUBLOS, DIZ PUTIN

Os países da Europa que compram gás russo deverão pagar exclusivamente em rublos (moeda oficial russa). Caso não o façam, o fornecimento será suspenso. O decreto foi assinado e anunciado hoje pelo presidente russo, Vladimir Putin, e passa a valer a partir de amanhã (1º). Putin disse que para comprar gás natural russo, será preciso abrir contas em bancos russos.

OCIDENTE BLOQUEOU 300 BILHÕES DE DÓLARES

OA imposição russa é uma resposta ao bloqueio de US$ 300 bilhões em reservas de divisas no exterior do Banco Central da Rússia, imposto pelo Ocidente. A medida faz parte do pacote de sanções impostas à Rússia após a invasão da Ucrânia no dia 24 de fevereiro.

ALEMÃO SÓ QUER PAGAR EM EUROS

O chanceler alemão, Olaf Scholz, disse que examinou os contratos de gás e outros fornecimentos. "Eles [os contratos] dizem que o pagamento é feito em euros, às vezes em dólares, mas geralmente em euros. Deixei claro na conversa com o presidente russo que assim vai continuar. O que se aplica às empresas é que elas querem, podem e vão pagar em euros", disse.

CORTE NO FORNECIMENTO

O ministro da Economia francês, Bruno Le Maire, afirmou que França e Alemanha estão se preparando para um corte total no fornecimento de gás russo. "Cabe a nós nos prepararmos para esses cenários. Estamos nos preparando, com as autoridades alemãs, respeitando o princípio da solidariedade europeia".

CONSUMO DA EUROPA

Um terço do gás consumido na Europa é russo. A metade do gás usado na Alemanha vem da Rússia, fazendo do país europeu o maior cliente dos russos.

Postado em www.opoder.com.br

SEMANASANTAOOH
★★★★★
ROTEIRO EXCLUSIVO DA SEMANA SANTA
Recife - Gravatá - Bezerros - Caruaru - Fazenda Nova
Rumo à cidade teatral de Nova Jerusalém-PE.
Bandeirantes Mídia OOH
bandeirantesonline.com.br | PE PB RN AL CE

Magno Martins

PT PODE FICAR FORA DA CHAPA

O PT pode ficar sem representação na chapa da Frente Popular em Pernambuco se o governador Paulo Câmara mudar o jogo de última hora e se curvar às pressões do PCdoB nacional, via Lula em São Paulo, para a vaga ser ocupada por Luciana Santos. Atual vice, Luciana pode ser aproveitada na chapa sem nenhum impedimento na mesma função, porque não é caso de reeleição e ela está no cargo apenas neste segundo mandato de Paulo Câmara.

RIFADO EM TUDO

Inicialmente, o PT queria a candidatura do senador Humberto Costa a governador, mas este teve que abrir mão do projeto, a pedido de Lula, para o PSB dar em troca o apoio ao petista na corrida presidencial. Depois, Humberto indicou o deputado Carlos Veras para senador, mas o que se ouve nos bastidores é que o deputado federal André de Paula, presidente estadual do PSD, já estaria escolhido para fechar a chapa como candidato ao Senado.

VICE DE MARÍLIA

O ex-prefeito de Petrolina, Júlio Lóssio, também está trocando de partido. Deixa o PSD, de André de Paula, para ingressar no Solidariedade (SD). E passa a ser um nome cogitado para vice na chapa de Marília Arraes. Se vingar, a estratégia é abrir espaço na sua chapa para o Sertão numa região, o Vale do São Francisco, na qual Miguel Coelho, pré-candidato do União Brasil a governador, desponta mais forte. Lóssio é adversário figadal de Miguel e governou o município por oito anos.

TROCA DE CANDIDATO

Na reta final do prazo para mudança de partido, na chamada janela partidária, o troca-troca não se dá apenas por partidos. Também ocorre no universo das pré-candidaturas majoritárias. Há pouco, o prefeito de Paudalho, Marcelo Gouveia (PSD), comunicou ao pré-candidato do União Brasil, Miguel Coelho, com quem havia assumido compromisso de apoio para governador, que irá apoiar a pré-candidata do Solidariedade, Marília Arraes.

ATO PRÓ-RAQUEL

Pré-candidata do PSDB ao Governo do Estado, Raquel Lyra renunciou, hoje, ao cargo de prefeita de Caruaru num ato na Câmara Municipal, e no próximo sábado fará um ato público para embalar sua candidatura na Arena Agreste.

Postado em www.opoder.com.br

O PODER
POLÍTICA & MERCADO
O JORNAL DE QUEM FORMA OPINIÃO
NO ZAP OU TELEGRAM
13h ESTADO
19h BRASIL
ASSINE GRÁTIS
www.jornalopoder.com.br

Antonio Magalhães

REDUZ DESEMPREGO NO PAÍS

A taxa de desemprego no Brasil ficou em 11,2% no trimestre móvel encerrado em fevereiro, informou o IBGE (Instituto Brasileiro de Geografia e Estatística) nesta quinta-feira (31), na Pnad Contínua (Pesquisa Nacional por Amostra de Domicílios Contínua).

AINDA 12 MILHÕES DE DESEMPREGADOS

O mercado esperava que a taxa ficasse em 11,4%. Trata-se da menor taxa para um trimestre encerrado em fevereiro desde 2016. O número representa variação de 0,4 ponto percentual na comparação com o trimestre anterior (11,6%). Na comparação com o último trimestre, o número de pessoas em busca de trabalho caiu 3,1%. No entanto, o país ainda soma 12 milhões de desempregados.

FAMÍLIAS ENDIVIDADAS

A Pesquisa de Endividamento e Inadimplência do Consumidor (PEIC) publicada nesta quinta-feira (31) pela Confederação Nacional do Comércio de Bens, Serviços e Turismo (CNC) aponta que 77,5% das famílias estão endividadas.

MAIOR EM 12 ANOS

Segundo a Confederação, esse é o maior valor no índice nos últimos 12 anos. Os dados são referentes ao mês de março. De acordo com a PEIC, há um ano, a proporção dos endividados era de 67,3%, 10,2 pontos abaixo do percentual atual.

VILÃO É O CARTÃO DE CRÉDITO

Segundo a CNC, o principal tipo de dívida é a de cartão crédito, com 87% das famílias com esses compromissos futuros. Em seguida vêm os gastos com carnês, com 18,7%, seguido pelo financiamento de carro, que ocupa o orçamento de 11,2% dos entrevistados.

ENDIVIDAMENTO SE MANTÉM

O levantamento aponta que a alta inflação faz com que as famílias necessitem recorrer a empréstimos e outras fontes de crédito para complementar a renda. Mesmo com juros mais altos, a tendência de aumento do endividamento se mantém.

Postado em www.opoder.com.br

PORTO DE GALINHAS FECHADA

TRAFICANTES DOMINAM A CIDADE

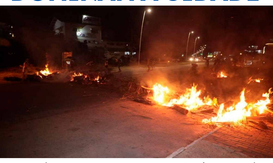

Um dos principais pontos turísticos de Pernambuco, a praia de Porto de Galinhas, está irreconhecível nesta quinta-feira, um dia após a morte de uma criança de seis anos ter acontecido na comunidade Salinas, enquanto policiais do BOPE procuravam por um suspeito de envolvimento com tráfico de drogas.

COMÉRCIO FECHADO POR TRÊS DIAS

Em forma de protesto, moradores do local iniciaram um ato fechando as vias de acesso. O comércio e restaurantes também estão sem funcionar por ordem dos traficantes e a previsão é de que esse mesmo cenário se estenda por três dias.

SEGURANÇA INERTE

Não existiu até agora qualquer reação das forças estaduais de segurança para garantir a reabertura do comércio e restaurantes, fundamentais para a temporada turística. Milhares de turistas que estão hospedados na região estão impossibilitados de circular pela cidade com receio de confrontos entre a polícia e os bandidos.

GOVERNADOR SEM SEGURANÇA

A programação social do evento nacional de procuradores, em realização em Porto de Galinhas, foi cancelada. O evento contaria em sua programação de ontem com uma fala de abertura do governador do Estado, Paulo Câmara. Os organizadores decidiram suspender o programado diante do clima de insegurança ontem à noite. A Polícia Militar não ofereceu garantias de segurança para os procuradores nem para o governador.

PROTESTO PELA MANHÃ

Os atos de protestos tiveram início ainda pela manhã de hoje, perto das 9h, com a população local fechando as vias de acesso a Porto de Galinhas. Pneus, móveis, emborrachados e troncos de árvores foram usados para bloquear a passagem de transportes.

PM SÓ DEPOIS DO MEIO-DIA

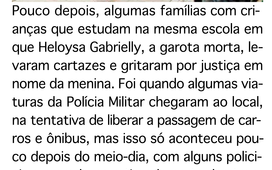

Pouco depois, algumas famílias com crianças que estudam na mesma escola em que Heloysa Gabrielly, a garota morta, levaram cartazes e gritaram por justiça em nome da menina. Foi quando algumas viaturas da Polícia Militar chegaram ao local, na tentativa de liberar a passagem de carros e ônibus, mas isso só aconteceu pouco depois do meio-dia, com alguns policiais e moradores retirando parte dos troncos da barricada temporariamente. Em consequência, o tráfego segue intenso e com apenas uma área de passagem para duas faixas.

Postado em www.opoder.com.br

DESMONTE DE PORTO

COMBATE AO TRÁFICO

Fernando Castilho
Colunista econômico do Jornal do Commercio

Se o Estado de Pernambuco não se apresentar na região e identificar e desenvolver ações de efetivo combate ao tráfico de drogas, aparentemente, já estabelecido ali é bom começar a pensar do desmonte de um destino turístico construído ao longo de 20 anos pelo setor privado que decidiu cuidar do seu negócio enquanto os órgãos do setor de turismo viraram coadjuvantes.

INVESTIMENTOS PRIVADOS

É importante pontuar isso. O cluster turístico de Porto de Galinhas é uma construção do setor privado que vem botando muito dinheiro na sua divulgação a ponto da rede hoteleira e a infraestrutura de suporte ao turista. O que existe ali é o resultado do esforço de anos do setor que decidiu não esperar pelo Governo do Estado para bancar sua promoção internacional especialmente na América do Sul.

FOTOS DA VIOLÊNCIA EM VEZ DAS PRAIAS

Se o Estado não se estruturar e ter no território ações permanentes, as fotos das praias e os belos trechos de paisagens ecológicas vão ser substituídas por fotos como as hoje quando o comercio fechou com medo de novas ações.

SENÃO, PORTO JÁ ERA

Porque se Porto de Galinhas virar assunto policial, o destino construído como muito trabalho, esforço e dinheiro do setor privado e também público já era.

Postado em www.opoder.com.br

EXAGEROS DE MORAES

DEPUTADO COLOCA TORNOZELEIRA

O deputado Daniel Silveira (PTB-RJ) colocou tornozeleira eletrônica nesta quinta-feira (31). O parlamentar chegou à superintendência da Polícia Federal em Brasília pouco antes das 15h e deixou o prédio 50 minutos depois, já com o dispositivo.

MINISTRO FEZ AMEAÇAS ECONÔMICAS

O parlamentar concordou com a instalação do equipamento de monitoramento após o ministro do STF Alexandre de Moraes determinar, na quarta-feira (30), que o Banco Central bloqueasse as contas bancárias ligadas a Silveira para garantir o pagamento de uma multa diária de R$ 15 mil caso o deputado continuasse se recusando a ser monitorado por tornozeleira eletrônica.

"TREM DESGOVERNADO"

Nos últimos dias, o parlamentar chegou a passar a noite na Câmara dos Deputados, afirmando que não cumpriria a determinação do ministro. A multa diária de R$ 15 mil, caso o parlamentar continuasse se recusando a seguir as medidas cautelares, o que fez com que Daniel mudasse de opinião. Em entrevista exclusiva à Jovem Pan, Silveira disse que não deixaria as multas serem cobradas em cima de seus vencimentos referentes à Câmara dos Deputados, indo atingir a sua família. Por fim, criticou Moraes. "Ele [Moraes] não tem limite, é um trem desgovernado, é um inimigo comum da nação. Gosta tanto de tornozeleira, deveria pegar uma para ele", disse Silveira.

RÉU POR FALAR MUITO

Silveira é réu no STF por estimular, segundo Alexandre de Moraes, atos antidemocráticos e ameaçar instituições, entre elas o supremo. Ele chegou a ser preso por divulgar um vídeo com ameaças a ministros do tribunal, mas foi liberado em novembro do ano passado com a condição de não se comunicar com outros investigados e ficar fora das redes sociais.

NO PALÁCIO DO PLANALTO

Antes de colocar a tornozeleira, Daniel Silvera esteve no Palácio do Planalto e, da primeira fila dos convidados, participou de cerimônia de troca de ministros do governo com a presença do presidente Jair Bolsonaro.

Postado em www.opoder.com.br

AÇÃO E REAÇÃO

O 31 DE MARÇO DE BOLSONARO

Hylda Cavalcanti

Como se não bastassem as trocas de farpas entre o Planalto e o Supremo Tribunal Federal (STF), a fala do presidente Jair Bolsonaro, hoje (31), enaltecendo os 58 anos do golpe militar, provocou mais uma crise institucional. Desta vez, entre Executivo e Legislativo. O presidente disse, durante solenidade, que "se não fossem as obras do governo militar o Brasil seria uma republiqueta". Ele também foi acusado de ignorar a história, porque ainda destacou que "embora se fale em 'golpe', nada aconteceu no dia 31 de março de 1964".

ORDEM DO DIA

Para acirrar ainda mais o clima tenso com o Congresso, o Ministério da Defesa publicou uma ordem do dia, assinada pelo titular da pasta, Walter Braga Netto e os comandantes das três forças armadas, destacando que "o 'movimento de 31 de março de 1964' é um marco histórico da evolução política brasileira, pois refletiu os anseios e as aspirações da população da época".

"CONSTITUIÇÃO RECHAÇA"

Como resposta, o presidente do Congresso Nacional e do Senado, senador Rodrigo Pacheco (PSD-MG), afirmou que "a Constituição Federal rechaça flertes com posições autoritárias que ferem as liberdades". "O norte de uma Nação deve ser sempre o da estrita obediência à sua Constituição, forjada no anseio da formação de um país livre", frisou. Pacheco defendeu, ainda, a democracia e a realização de uma eleição limpa este ano, "com respeito ao resultado das urnas".

"TEMPO SOMBRIO"

Outros parlamentares usaram o plenário para reclamar das declarações dadas por autoridades do Executivo. "Nesta época o Brasil viveu um período sombrio, de arbítrio, torturas e assassinatos. Centenas de brasileiros e brasileiras pagaram, com a própria vida", afirmou o líder do PT na Câmara, Reginaldo Lopes (MG). "Vamos acionar o Ministério Público Federal (MPF) para enquadrar Bolsonaro e Braga Neto por danos morais coletivos. A nova tentativa desse governo de comemorar o golpe é um atentado contra o Brasil e a democracia", destacou, no mesmo tom, a líder do PSOL na Câmara, Sâmia Bonfim (SP).

Postado em www.opoder.com.br

NOVOS MINISTROS

BOLSONARO EMPOSSA AUXILIARES

Com a Agência Brasil

Tomaram posse na manhã de hoje os novos ministros do governo do presidente Jair Bolsonaro, durante cerimônia no Palácio do Planalto. A saída abre aos que deixaram as funções a possibilidade de se candidatarem a cargos públicos nas próximas eleições.

DESAFIO AOS NOVOS

Durante a cerimônia em que foram assinados os atos de posse dos novos ministros, Bolsonaro agradeceu aos que deixaram os cargos e desejou boa sorte aos novos ocupantes da Esplanada. "Até perguntei: vocês têm certeza dessa decisão de assumir? Porque não é fácil, serão olhados com lupa", disse Bolsonaro que informou já ter se reunido com os novos ministros há dois dias.

QUEM É QUEM

No Ministério da Ciência, Tecnologia e Inovações, o ministro Marcos César Pontes passou o cargo para Paulo César Rezende Alvim. Já Rogério Marinho deixou o Ministério do Desenvolvimento Regional, pasta que terá à frente Daniel de Oliveira Duarte Ferreira.

TURISMO E CIDADANIA

O Ministério do Turismo será comandado por Carlos Alberto Gomes de Brito, que substitui Gilson Machado. O Ministério da Cidadania ficará a cargo de Ronaldo Vieira Bento, que assume o cargo no lugar de João Roma.

MULHER E TRABALHO

Damares Alves deixa o Ministério da Mulher, da Família e dos Direitos Humanos, que será comandado agora por Cristiane Rodrigues Britto. No Ministério do Trabalho e Previdência, Onyx Lorenzoni foi substituído por José Carlos Oliveira.

AGRONEGÓCIO

Já no Ministério da Agricultura, Pecuária e Abastecimento, a ministra Tereza Cristina dá lugar a Marcos Montes Cordeiro. Ao discursar, a ex-ministra lembrou que a pandemia do coronavírus gerou um desafio para o agronegócio brasileiro, que teve de se adaptar para manter a produção. "O agronegócio foi colocado à prova. Ele se adaptou, criou protocolos para permitir a manutenção dos serviços, a produção, a comercialização dos produtos e ciente da importância do abastecimento. Esse governo protegeu essa atividade", disse.

INFRAESTRUTURA

No Ministério da Infraestrutura, sai Tarcísio Gomes de Freitas e entra em seu lugar Marcelo Sampaio. Ao se despedir, Tarcísio disse que com as ações da pasta, a matriz de transporte no país será mais equilibrada no futuro, com menor custo do frete de mercadorias.

MATRIZES RENOVADAS

"A gente vai ter, no futuro, uma matriz de transportes muito mais equilibrada, com a participação muito maior da navegação de interior, da navegação de cabotagem, do transporte ferroviário, que vai dobrar a participação, teremos uma oferta de transporte muito maior", discursou.

APROVAÇÃO NO CONGRESSO

Quem também se despediu do cargo foi a ministra da Secretaria de Governo, Flávia Arruda, que dá lugar a Célio Faria Júnior. A ex-ministra volta a ocupar sua vaga como deputada federal. Ao se despedir da pasta, Flávia Arruda agradeceu aos líderes partidários da base aliada, os líderes do governo e os presidentes da Câmara dos Deputados, Arthur Lira (PP-AL), e do Senado, Rodrigo Pacheco (PSD-MG), "sem os quais teria sido impossível a aprovação de matérias importantes e polêmicas que foram fundamentais para ajudar o Brasil a atravessar esses tempos de turbulência", disse.

Postado em www.opoder.com.br

ARTIGO

A GUERRA ESQUECIDA

Alexandre Santos
* Presidente do Clube de Engenharia de Pernambuco e coordenador nacional da Câmara Brasileira de Desenvolvimento Cultural

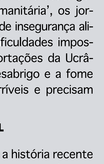

Além de representar um ponto alto da Mentira (tomada como instrumento regular de trabalho), a cobertura feita pela mídia brasileira da guerra no leste europeu também é um exemplo de como a hipocrisia pode orientar o noticiário e a opinião dos comentaristas.

DESABRIGO E FOME PROVOCADAS PELA GUERRA

Imagine que, hoje, depois de embargar a voz para lamentar os 'mais de dois milhões de ucranianos que precisaram deixar suas casas' em êxodo rumo ao oeste gerando 'grande crise humanitária', os jornalistas citaram o 'risco de insegurança alimentar gerado pelas dificuldades impostas pela Rússia às exportações da Ucrânia'. Sem dúvidas, o desabrigo e a fome são dois problemas terríveis e precisam ser superados.

A 'GUERRA' NO BRASIL

Acontece que, por toda a história recente do jornalismo brasileiro, excetuando uma ou outra reportagem isolada, nunca vi a mídia se referir a estes mesmos problemas ocorridos no Brasil. Para quem não lembra, o déficit habitacional brasileiro atinge mais de seis milhões de famílias e a insegurança alimentar enfraquece mais de 100 milhões de brasileiros. Neste aspecto, a população do País está sofrendo tanto ou mais do que as vítimas da guerra na Ucrânia.

Postado em www.opoder.com.br

VAI-E-VEM DE MORO

EX-JUIZ: DE PRESIDENTE A DEPUTADO

O ex-juiz da Lava Jato Sergio Moro será candidato a deputado federal por São Paulo pelo União Brasil. A informação foi confirmada à Jovem Pan pelo deputado federal Alexandre Leite, tesoureiro da sigla em São Paulo e uma das principais lideranças da legenda no maior colégio eleitoral do país – o parlamentar é filho do vereador Milton Leite, presidente da Câmara Municipal de São Paulo. Moro se reuniu hoje com a cúpula da UB, em São Paulo, onde assinou sua ficha de filiação.

CONVERSAS DE MESES

A migração de Moro do Podemos para o União Brasil vinha sendo gestada há meses – os dois partidos negociavam a formação de uma aliança para o pleito presidencial. Em uma das possibilidades aventadas, o presidente nacional do União, Luciano Bivar (PE), seria o vice na chapa do ex-juiz da Lava Jato. Em um segundo momento, foi colocada na mesa a hipótese de Moro, filiado à sigla que surgiu da fusão entre DEM e PSL, ter como vice a presidente nacional do Podemos, deputada federal Renata Abreu.

CHORA PODEMOS

Dentro do Podemos, o clima é de consternação. À Jovem Pan, o líder da sigla no Senado, Alvaro Dias (PR), disse, na tarde de hoje, que o ex-juiz decidiu deixar o partido "porque entendeu que precisaria de uma estrutura maior para ter mais força no centro democrático".

VALE OS MILHÕES DA UB

"Quando se decide por um partido, você busca identidade em razão das causas, das bandeiras que o partido sustenta. Foi isso que motivou ele [Moro] a se filiar ao Podemos. No Brasil, o fundo eleitoral acaba sendo predominante e prevalece sobre teses e projetos", afirmou Dias. Para 2022, o Podemos terá cerca de R$ 200 milhões de reais do Fundo Eleitoral à disposição. O União Brasil, por sua vez, contará com cerca de R$ 900 milhões.

Postado em www.opoder.com.br

SUCESSÃO PRESIDENCIAL

DORIA APOSTA NA TERCEIRA VIA

Com a CNN Brasil

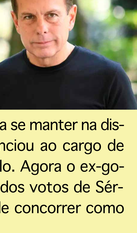

Nesta quinta-feira (31), João Doria (PSDB) confirmou que continuará sendo pré-candidato à Presidência da República neste ano. Para se manter na disputa presidencial, renunciou ao cargo de governador de São Paulo. Agora o ex-governador vai em busca dos votos de Sérgio Moro que desistiu de concorrer como terceira Via.

GARCIA CONCORRE EM SÃO PAULO

Quem assume a administração do Estado o vice-governador Rodrigo Garcia (PSDB), que figura como pré-candidato na eleição estadual para tentar manter o PSDB no comando do governo paulista.

MOVIMENTO PARA A SUCESSÃO

O movimento de Doria de continuar na disputa pela sucessão presidencial acontece após uma parte do PSDB ter afirmado que o político estava considerando permanecer como governador e disputar a reeleição em São Paulo, desistindo assim de disputar a eleição ao Palácio do Planalto.

ULTIMATO DE DORIA

A possibilidade de Doria permanecer no governo estadual foi interpretada como um ultimato que o tucano deu ao partido, ameaçando acabar com toda a construção de candidaturas no maior colégio eleitoral do país e implodir todos os acordos feitos previamente.

VALERAM AS PRÉVIAS DO PSDB

Doria foi o vencedor das prévias do PSDB, realizadas em novembro passado, para definir o candidato do partido a presidente em outubro. No entanto, o então governador continuou enfrentando resistência de alas da sigla, principalmente por figuras tucanas importantes como Aécio Neves e Tasso Jereissati.

Postado em www.opoder.com.br

EXPRESSÃO SOB CONTROLE

Hylda Cavalcanti

PL DAS FAKE NEWS EM DISCUSSÃO

Depois de um tempo com tramitação paralisada, discussões entre os parlamentares e ações na Justiça, o relatório final do Projeto de Lei (PL) que trata das Fake News foi finalmente apresentado pelo relator da matéria na Câmara, deputado federal Orlando Silva (PCdoB-SP). Segundo ele, o texto busca "aperfeiçoar, dar maior transparência e responsabilidade às redes sociais e às plataformas de busca de informações". Além disso, estabelece que tais plataformas não devem ser responsabilizadas pelo que seus usuários publicam.

SANÇÕES

De acordo com o relator, a matéria tenta equilibrar as sanções contra o descumprimento da lei. Por isso, em vez dos 10% inicialmente previstos sobre o faturamento total, haverá um limite de R$ 50 milhões por infração, para evitar distorções, devido ao tamanho das receitas das big techs.

REGRAS

Na prática o texto estabelece regras para as redes sociais atuarem no Brasil. Também exclui a necessidade de as empresas de tecnologia terem sede em território nacional, mas mantem a obrigatoriedade de um representante legal no país. Ressalta, ainda, que a lei terá de ser aplicada a todas as plataformas registradas no país com mais de 10 milhões de usuários. Mas não se aplica a enciclopédias online sem fins lucrativos, nem a repositórios científicos e educativos.

JORNALISMO

Segundo Orlando Silva, houve um consenso de que, para combater a desinformação, o jornalismo profissional deve ser valorizado, motivo pelo qual conteúdos indexados a buscadores terão de ser remunerados pelas plataformas – valorizando conteúdos independentes, regionais e grandes conglomerados de comunicação.

DISCUSSÃO

A questão das Fake News começou a ser discutida a partir das eleições de 2018, quando disparos em massa foram feitos espalhando notícias falsas entre candidatos para o eleitorado. Existe, hoje, uma discussão internacional sobre regramentos quanto ao tema, mas nem todos os países estão próximos de ter uma legislação a respeito.

Postado em www.opoder.com.br

DIVERSIDADE RELIGIOSA

COLUNA SEMANAL

IMAGINÁRIO É VIDA

Carlos André Cavalcanti
Historiador da UFPB e pós-doutor em Ciências da Religião

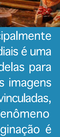

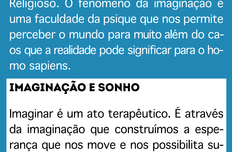

A presença das imagens - principalmente as simbólicas - nas religiões mundiais é uma demonstração da importância delas para uma vida bem vivida. Porém, as imagens são muito mais do que aquelas vinculadas, às vezes imemorialmente, ao Fenômeno Religioso. O fenômeno da imaginação é uma faculdade da psique que nos permite perceber o mundo para muito além do caos que a realidade pode significar para o homo sapiens.

IMAGINAÇÃO E SONHO

Imaginar é um ato terapêutico. É através da imaginação que construímos a esperança que nos move e nos possibilita suportar a realidade. Esta assertiva não é uma vontade de quem escreve, mas uma constatação da natureza biopsicossocial do sapiens. Antes de mais nada, somos um animal simbólico. Simbolizamos para viver e vivemos para simbolizar. A razão é apenas mais um entre milhares de Sistemas Simbólicos.

IMAGINÁRIO

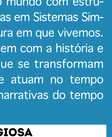

A capacidade nossa de imaginar e simbolizar o mundo se transforma há milhares e milhares de anos no capital pensado da humanidade, para usar o termo consagrado e criado por Gilbert Durand. Ordenamos e organizamos o mundo com estruturantes que são postas em Sistemas Simbólicos pela e na cultura em que vivemos. Tais Sistemas interagem com a história e só têm sentido porque se transformam em mitologemas que atuam no tempo histórico através de narrativas do tempo mítico.

DIVERSIDADE RELIGIOSA

A diversidade religiosa enquanto representação da variedade de religiões existentes no mundo é um reflexo da multiplicidade dos eufemismos simbólicos que o sapiens foi e é capaz de construir. O grande elo que aproxima todas as religiões está exatamente na necessidade eufêmica de explicar o mundo e evitar o desespero diante dele. É aí, neste ponto, e não em tentativas de aproximação teológica, que reside o elo universal que une todas as religiões.

ESPERANÇA

Se olharmos exclusivamente para a história, é difícil ter esperança no futuro da humanidade. Se olharmos para a história, mas, ao mesmo tempo, também olharmos para a alma humana com seu rico Imaginário profundo, a esperança floresce quase que naturalmente. É porque não somos apenas matéria, que podemos sonhar com outro mundo possível. Tal esperança foi colocada no lugar mais inacessível que existe. Ela não está no topo do pico mais alto da Terra ou no fundo mais profundo dos mares. Ela está no coração do homem, que ele quase sempre se recusa a explorar. Ela é o imaginário em seu estado mais refinado, até onde a criatura humana consegue fazê-lo, pois mais que isso é missão para os deuses....

Postado em www.opoder.com.br

PARA COMPARTILHAR MATÉRIAS, ACESSE
www.jornalopoder.com.br - NOTÍCIAS

JORNAL
O PODER
POLÍTICA & MERCADO

A BOA INFORMAÇÃO NÃO TEM PREÇO

WWW.JORNALOPODER.COM.BR

19H NO SEU CELULAR

ACESSE E ASSINE GRÁTIS

Fale conosco, sugestões e críticas:
contato@jornalopoder.com.br

Sugestões de pauta:
redacao@jornalopoder.com.br

Anuncie:
comercial@jornalopoder.com.br

Filiado à

ANJ ASSOCIAÇÃO NACIONAL DE JORNAIS