UM PASSO À FRENTE NA INFORMAÇÃO

PCC CONTROLA PORTO

O governador Paulo Câmara não conseguiu recuperar sua autoridade. Quem manda em Porto de Galinhas, um dos principais destinos turísticos do País, é o PCC. Os traficantes determinaram o fechamento do comércio e restaurantes. Os turistas não tiveram autorização da PM para deixar a cidade, diante do risco de ataques de bandidos. Veja vídeos postados ao longo do dia no nosso site. Leia mais em PÂNICO EM PORTO DE GALINHAS.

JORNAL O PODER UM PASSO À FRENTE

BRASIL

Sexta-feira, 01 de abril de 2022- nº 512.
Ás 19 horas

Projeto: **José Nivaldo Junior.** Dir. de Redação: **Antônio Magalhães.** DF: **Hylda Cavalcanti.** PB: **Severino Lopes** Dir. de Arte: **Ivan Rodrigues.**

MORO FORA DA ELEIÇÃO. SÓ QUER SONHAR

Após abrir mão da candidatura à Presidência da República, o ex-ministro Sérgio Moro (União Brasil) disse no final da tarde de hoje que não desistiu de nada e não será candidato a deputado federal nas eleições deste ano. "Muito pelo contrário, mantenho meu sonho de mudar o Brasil", salientou. Veja nosso noticiário político.

EM PRIMEIRA MÃO

CUSTO DA TRAIÇÃO DE MORO

Após a saída do ex-ministro Sérgio Moro, dirigentes do Podemos começaram a calcular na ponta do lápis quanto foi o valor investido na pré-candidatura do ex-ministro à Presidência da República. Integrantes da legenda estimam ter custeado mais de R$ 2 milhões em pesquisas eleitorais, eventos, salários e viagens de Moro, sua mulher, Rosângela, e o staff da confiança do ex-ministro.

"JUSTIÇA ELEITORAL SOB ATAQUE"

O presidente do TSE, Edson Fachin, alertou hoje os chefes dos tribunais regionais do Nordeste que o período eleitoral será "turbulento" e que "a Justiça Eleitoral está sob ataque e a democracia ameaçada". Aterrorizando seus pares, Fachin disse ainda que as urnas eletrônicas sofrem com "narrativas conspiratórias das redes sociais" e que é preciso "dissipar o flerte com o retrocesso".

FIQUEM LONGE DE KIEV

O prefeito de Kiev, Vitaliy Klitschko, realizou um apelo hoje para a população que saiu da capital ucraniana e pensa em retornar: "O risco de morte em Kiev é bastante grande, e meu conselho para qualquer um que queira voltar agora é esperem um pouco mais". O mandatário também alertou que a cidade segue como palco de "uma grande batalha" entre as tropas locais e russas no 37º dia da guerra.

PUTIN APROVADO PELOS RUSSOS

Pesquisas divulgadas esta semana pelo instituto independente mais respeitado da Rússia, Levada, mostraram que o índice de aprovação de Vladimir Putin atingiu 83%, acima dos 69% em janeiro. Cerca de 81% disseram que apoiam a guerra, descrevendo a necessidade de proteger os falantes de russo como sua principal justificativa.

REMÉDIO ANTI-COVID NO SUS

O Ministério da Saúde aprovou a incorporação do primeiro medicamento para o tratamento da Covid SUS. A decisão foi publicada hoje. O baricitinibe será disponibilizado para tratar pacientes adultos que estão hospitalizados e necessitam de oxigênio por máscara ou cateter nasal ou que necessitam de alto fluxo de oxigênio.

BRASIL NA COPA DO CATAR

A Fifa realizou hoje o sorteio da primeira fase da Copa do Mundo 2022, que será disputada entre 21 de novembro e 18 de dezembro deste ano, no Catar. Maior campeão com cinco títulos, o Brasil ficou na chave G e terá pela frente Suíça, Sérvia e Camarões. A equipe de Tite estreará contra os sérvios no dia 24 de novembro.

Postado em www.opoder.com.br

SEMANASANTAOOH

★★★★★

ROTEIRO EXCLUSIVO DA SEMANA SANTA

Recife - Gravatá - Bezerros - Caruaru - Fazenda Nova

Rumo à cidade teatral de Nova Jerusalém-PE.

Bandeirantes Mídia OOH

bandeirantesonline.com.br | PE PB RN AL CE

Magno Martins

FIM DE FESTA PARA MORO

Após a troca inesperada de partido de Sergio Moro, saindo do Podemos e ingressando no União Brasil – partido formado pela junção do DEM com o PSL – a candidatura do ex-juiz à presidência da República se tornou incerta. O ex-senador José Agripino Maia, liderança do DEM, disse que o ex-juiz é muito bem-vindo ao partido, mas chega à legenda como "mais um", não com o destaque de candidato à Presidência da República.

TUCANOS PRESSIONAM DORIA

Os integrantes do PSDB que são contra a pré-candidatura presidencial de João Doria mantêm os planos de forçar o paulista a desistir de disputar o cargo e apresentar Eduardo Leite, recém-saído do governo do Rio Grande do Sul, no lugar como candidato ao Palácio do Planalto. O próprio presidente nacional da legenda, Bruno Araújo, que é coordenador da futura campanha de Doria, já disse a aliados que não tem como agir para impedir os movimentos do gaúcho.

EDUARDO LEITE SE MEXE

Eduardo Leite já começa amanhã as negociações envolvendo a terceira via, quando vai se reunir com o ex-ministro Sérgio Moro, que decidiu sair do Podemos para ir ao União Brasil e suspender a candidatura presidencial. "Encontro com ele amanhã de manhã em São Paulo. Já tínhamos combinado essa conversa antes deste anúncio dele de ontem. Vamos conversar sobre as perspectivas futuras", disse o gaúcho

BRUNO EQUILIBRISTA

Um dia depois do agora ex-governador João Doria (PSDB) dizer que houve um planejamento prévio para que o presidente do partido, Bruno Araújo, tivesse de se manifestar publicamente em apoio a seu nome para a disputa ao Planalto, o dirigente partidário minimizou hoje a carta divulgada por ele ontem.

HISTÓRIA DE POLÍTICO

"Em política tem algo que vale mais do que papel e carta, que são os fatos e acontecimentos", disse Araújo aos jornalistas na saída do evento de filiação do deputado Rodrigo Maia (RJ) ao PSDB em São Paulo. Ainda segundo o presidente do PSDB, a candidatura do partido está contida em um "projeto maior" e Eduardo Leite, ex-governador do Rio Grande do Sul, teve um comportamento "extremamente decente".

RAQUEL LYRA RELAXA

Com a confirmação da candidatura do governador de São Paulo, João Dória, à Presidência da República, depois de uma ameaça de recuo, em Pernambuco quem, na verdade, ficou feliz e aliviada foi a pré-candidata tucana ao Governo do Estado, Raquel Lyra. Afinal, ficou extremamente preocupada de não ter um palanque nacional para defender. Ainda mais ela que Dória abonou a sua ficha no partido juntamente com Aécio Neves.

Postado em www.opoder.com.br

O PODER
POLÍTICA & MERCADO
O JORNAL DE QUEM FORMA OPINIÃO
NO ZAP OU TELEGRAM
13h ESTADO
19h BRASIL
ASSINE GRÁTIS
www.jornalopoder.com.br

Antonio Magalhães

GREVE DOS MARAJÁS NÃO DESLIGA PIX

A greve deflagrada nesta sexta (1º) por funcionários do Banco Central registra forte adesão, segundo o sindicato da categoria. Fabio Faiad, presidente do Sinal, afirmou ao site InfoMoney que o movimento atingiu 70% de participação dos funcionários do órgão até o início desta tarde. Já a autoridade monetária negou que, por conta da greve, há paralisação de serviços considerados importantes, como o meio de pagamento eletrônico instantâneo, o chamado PIX.

RADICAIS COMANDAM PAGAMENTO ELETRÔNICO

Fábio Faiad credita a forte mobilização à decisão do governo Jair Bolsonaro (PL) de prometer reajuste apenas às forças de segurança (mesmo que não tenha realizado o pagamento) e diz que os funcionários que cuidam do PIX estão entre os mais radicalizados a favor da greve.

EXAGERO NO PEDIDO

Os servidores do órgão, a elite do funcionalismo públicos, querem aumento de 26, 3% para funcionários da ativa, aposentados e pensionistas. A remuneração anual de um analista do BC é de R$ 341,1 mil ou R$ 26,2 mil mensais.

TCU ATRASA PRIVATIZAÇÃO

Correndo contra o tempo para concluir a privatização da Eletrobras, a realização de um evento no Tribunal de Contas da União (TCU) sobre o tema na próxima semana pegou de surpresa o Executivo e o comando da própria estatal com foco em geração e transmissão de energia e acendeu um alerta sobre os prazos para aprovação do processo, previsto para ser realizado até 13 de maio. Em busca de acelerar a análise, a equipe do Governo começou hoje uma ofensiva nos gabinetes dos ministros do órgão fiscalizador para defender a venda da empresa no prazo desejado.

FOGE DOS PRAZOS

O debate público foi anunciado pelo ministro-relator do processo no TCU, Aroldo Cedraz, na última quarta, 30. A realização do evento, agendado para a próxima quinta-feira, 7, jogou por água abaixo os planos do governo de concluir a votação na Corte de Contas na próxima quarta-feira, 6, até então considerado o prazo ideal.

CAMINHÕES NOVOS

O presidente Jair Bolsonaro assinou hoje Medida Provisória criando incentivos para a substituição de veículos velhos por mais novos. O programa, discutido há mais de 20 anos, começa com foco em caminhões com mais de 30 anos e ônibus. A ideia é que os proprietários entreguem os veículos em pontos autorizados de desmanche e reciclagem e recebam por eles o valor de mercado.

AUMENTAM PRODUTIVIDADE

Chamado de Programa de Aumento da Produtividade da Frota Rodoviária no País (Renovar), é destinado, segundo o governo, ao fomento da retirada de circulação de veículos em condições técnicas e operacionais que não atendam aos parâmetros mínimos preconizados pelas entidades especializadas e adotados pelo mercado internacional com vistas à geração de impactos positivos na redução do chamado "custo Brasil".

Postado em www.opoder.com.br

www.lojinhadoral.com

Lojinha do RAL

Ao adquirir qualquer produto você estará contribuindo para o tratamento do cartunista RAL (Romildo A. Lima), portador da doença ELA (Esclerose Lateral Amiotrófica).

CAMISETAS E CANECA

PÂNICO EM PORTO DE GALINHAS

CIDADE FECHADA POR TRAFICANTES

Com o G1

Mesmo com reforço do policiamento na praia de Porto de Galinhas, em Ipojuca, no Grande Recife, a maioria dos comerciantes não abriu as portas dos estabelecimentos na manhã desta sexta-feira (1º), dois dias depois que uma menina de 6 anos morreu baleada durante uma ação policial na comunidade Salinas. Poucas lojas funcionaram.

POLICIAMENTO INSUFICIENTE

Porto de Galinhas é um dos principais destinos turísticos de Pernambuco e também do Brasil. A presença de PMs e policiais civis - o governo mandou cerca de 250 homens e dois helicópteros na útima quinta-feira para aumentar a segurança no local - não foi suficiente para que os lojistas abrissem o comércio. Motoristas de buggy, barraqueiros e jangadeiros também paralisaram as atividades.

BANDIDOS AMEAÇAM SAQUES

Circulam áudios em grupos de WhatsApp supostamente atribuídos a traficantes da área determinando que o comércio de Porto de Galinhas e de praias da região, como Maracaípe e Serrambi, não abra. “Cooperem aí, comparsas. Estou mandando áudio na decência para geral. Se em 10 minutos não fecharem tudo, vai descer um bonde saqueando tudo”, diz uma das mensagens.

SÓ DUAS LOJAS FUNCIONANDO

No Centro de Porto de Galinhas, no começo da manhã, a reportagem da TV Jornal só identificou duas lojas funcionando, sendo uma delas uma padaria que estava aberta com a porta pela metade. Com praticamente nenhuma opção para comprar comida, moradores fizeram fila na frente do estabelecimento.

PREFEITURA PEDE INTERVENÇÃO FEDERAL

O Comitê de Crise do município de Ipojuca, que abriga Porto de Galinhas, cobrou em nota oficial providências para que "a ordem pública e a segurança dos cidadãos e dos turistas seja restabelecida". O documento, segundo a prefeitura, ainda considerou utilizar o artigo nº 34 da Constituição Federal, para ser feita uma intervenção federal na cidade. A prefeitura ressaltou que não irá entrar na disputa para medir força com o Estado e pediu que a paz seja restaurada. A gestão considerou que a situação compromete as atividades sociais, econômicas e culturais num dos maiores destinos turísticos do País, que é Porto de Galinhos.

BALA PERDIDA

No fim da tarde da última quarta-feira, Heloysa Gabrielly estava na frente de casa, na Comunidade Salinas, brincando quando foi atingida por disparos de arma de fogo no peito. A Polícia Militar de Pernambuco (PMPE) informou que a fatalidade aconteceu durante uma troca de tiros com traficantes. O caso ocorreu em um local conhecido como Praça da Televisão.

COMUNIDADE ACUSA POLÍCIA

De acordo representantes do Conselho Tutelar de Porto de Galinhas e Maracaípe, a polícia entrou na comunidade já atirando e acertou a criança. A morte de Heloysa gerou bastante revolta entre os moradores da comunidade, que foram às ruas protestar contra a atitude dos policiais, inclusive, interditando a principal via de acesso à praia de Porto de Galinhas, ateando fogo em pneus colocados na pista.

SEM COMIDA

A fisioterapeuta Alessandra Freitas, de 47 anos, que chegou a Porto no dia 28, viu o clima esquentar na região. “Aqui é maravilhoso, nunca tinha ouvido relatos disso. A gente chegou e estava tudo normal. No dia seguinte começaram as manifestações e o negócio ficou feio. Demos sorte de termos feito compras, mas teve gente relatando que ficou sem comida, porque os supermercados estavam fechados”, contou.

INVESTIGAÇÃO

A morte da menina está sendo investigada pela Polícia Civil de Pernambuco. Na quinta-feira, o coronel Alexandre Tavares, diretor especializado da Polícia Militar, afirmou que os homens que atuaram na comunidade de Salinas são experientes e acostumados a atuarem nesse tipo de ocorrência.

VERSÃO DA PM

“Os policiais do BOPE agiram da mesma forma na tentativa de cessar a atividade criminosa. Os elementos conseguiram se evadir, mas uma das armas foi deixada no local. Ela foi localizada e apreendida. Verificou-se que haviam quatro munições deflagradas na arma. A viatura, inclusive, foi atingida por disparos”, declarou o coronel.

Postado em www.opoder.com.br

FIM DE ÁREAS RESTRITAS

Hylda Cavalcanti

MISTURA URBANA EM BRASÍLIA

Moradores de Brasília e Regiões Administrativas do Distrito Federal estão preocupados com mudanças aprovadas esta semana pela Câmara Legislativa do DF (CLDF) no projeto original de atualização da Lei de Uso e Ocupação do Solo (LUOS). O texto permite, daqui por diante, a instalação, em pontos residenciais, de escritórios de representação e de advocacia, embaixadas e escolas.

EMENDAS

A LUOS determina diretrizes para uso de áreas e habitações como um todo. No caso do DF, sua atualização vinha sendo cobrada há anos. Só que o texto encaminhado pelo Executivo – depois de várias audiências públicas e discussões com especialistas – recebeu mais de 200 emendas que alteraram seu conteúdo. No total, as emendas permitiam instalações de lojas e escritórios em áreas residenciais voltados para 11 atividades econômicas e a construção de um grande prédio de estacionamentos no Lago Sul – itens rejeitados pelos deputados. Mas foram mantidas as quatro autorizações citadas acima, mesmo com as galerias lotadas de pessoas repudiando a nova versão do texto.

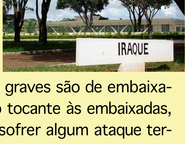

EMBAIXADAS

Para moradores e representantes da sociedade civil, os casos mais graves são de embaixadas e escolas. No tocante às embaixadas, porque poderão sofrer algum ataque terrorista ou protesto feito contra os países que representam. E no caso das escolas, devido ao barulho e questões de estacionamento e espaços para estrutura educacional nas quadras e ruas onde, hoje, há apenas moradias.

“CONTRASSENSO”

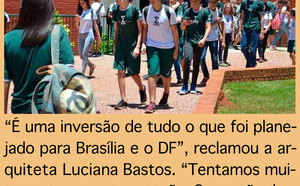

“É uma inversão de tudo o que foi planejado para Brasília e o DF”, reclamou a arquiteta Luciana Bastos. “Tentamos muito postergar essa votação. Como não deu, o que posso dizer é que conseguimos fazer a melhor atualização que pudemos da LUOS, a que menos agride a vida dos moradores”, destacou o deputado Rafael Prudente (MDB-DF). É bom lembrar que a área central de Brasília, tombada pela Unesco, não sofrerá mudanças. E que a legislação ainda pode sofrer vetos por parte do governador.

Postado em www.opoder.com.br

DEPUTADO PRESO

STF A FAVOR DE ALEXANDRE DE MORAES

Com o G1

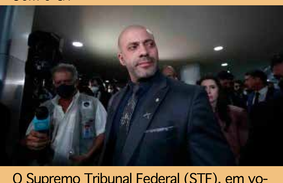

O Supremo Tribunal Federal (STF), em votação no plenário virtual, formou maioria no início da tarde de hoje a favor das medidas impostas pelo ministro Alexandre de Moraes ao deputado Daniel Silveira, após o parlamentar ter se recusado a colocar tornozeleira eletrônica.

SENTENÇA DESOBEDECIDA

Uma das medidas é abrir um inquérito para investigar Silveira por desobediência de decisão judicial. Na sexta (25), Moraes mandou Silveira colocar a tornozeleira, atendendo a pedido da Procuradoria-Geral da República (PGR). Mas o deputado resistiu e só colocou o equipamento na quinta (31).

RÉU POR FALAR CONTRA O SUPREMO

Silveira é réu no Supremo, segundo Alexandre de Moraes, por estimular supostos atos antidemocráticos e ameaçar instituições, entre elas o STF. Ele chegou a ser preso em fevereiro do ano passado por divulgar um vídeo com ameaças a ministros do Supremo. O Ministério Público, ao pedir a aplicação de tornozeleiras, afirmou que, mesmo investigado, Silveira continuou fazendo ataques às instituições e à democracia.

MINISTROS VOTANTES

Dos sete ministros que já votaram, todos foram favoráveis às medidas. Além do próprio Moraes, votaram:

- Edson Fachin
- Cármen Lúcia
- Dias Toffoli
- Rosa Weber
- Gilmar Mendes
- Luis Roberto Barroso

MEDIDAS

As medidas impostas a Silvera, além da instauração de inquérito por desobediência, foram:

1. Pagamento de multa de R$ 15 mil pelo descumprimento de medidas restritivas, como uso da tornozeleira eletrônica e proibição de não se comunicar com outros investigados pelos ataques à democracia;

2. Bloqueio de bens do deputado para garantir o pagamento da multa, se for necessário aplicá-la

VOTAÇÃO ATÉ MEIA-NOITE

A votação foi feita no plenário virtual, ambiente digital do STF em que os ministros apresentam os votos remotamente. O julgamento vai até o fim da noite desta sexta. Ainda faltam os votos de cinco ministros.

Postado em www.opoder.com.br

DECISÃO ILEGAL

MARCO AURÉLIO: UM ERRO DE MORAES

Com agências de notícias

O ministro Marco Aurélio Mello, aposentado do STF, criticou as decisões recentes do ministro Alexandre de Moraes, seu antigo colega, na condução dos processos contra o deputado federal Daniel Silveira (União-RJ).

A pedido de uma procuradora federal da PGR, Moraes determinou que o deputado voltasse a usar tornozeleira eletrônica. A decisão só foi cumprida na tarde desta quinta-feira, 31, depois que o ministro mandou bloquear as contas do parlamentar e fixou multa de R$ 15 mil por dia de descumprimento. Silveira chegou a dormir na Câmara dos Deputados para evitar a instalação do equipamento. À Band News TV, Marco Aurélio disse não ver qual o objetivo da ação de Moraes: “Eu vejo algo até mesmo humilhante, um deputado federal ter que usar uma tornozeleira.”

INQUÉRITO DAS FAKE NEWS

As críticas de Marco Auréio também foram estendidas ao chamado inquérito das fake news, aberto de ofício pelo então presidente do STF, Dias Toffoli, para investigar ofensas, ameaças e ataques aos ministros. A instauração não é comum, já que foi feita com base no regimento interno do Supremo e não a partir de provocação do Ministério Público Federal. “Isso não se harmoniza com ares democráticos”, disparou. “Um inquérito que começou errado tende a terminar mal. (...) Não se levou o inquérito sequer à distribuição. E o relator [Alexandre de Moraes] aceitou essa designação para assumir o papel, e eu digo com desassombro, de verdadeiro xerife. Eu temo muito pelas próximas eleições. Porque ele vai presidir o TSE.”

MORAES NÃO É UM XERIFE

O ministro aposentado também afirmou que o momento é de 'evitar antagonismos indesejáveis às instituições' [STF e Câmara dos Deputados]. Marco Aurélio também comentou a animosidade em relação ao Planalto. "Eu não vejo essa temperança no ar. Ambos os lados estão muito acirrados. O presidente, em um arroubo de retórica atacando a instituição Judiciário e o ministro Alexandre de Moraes, infelizmente esquecendo que ele hoje é integrante do Supremo e também do próprio Tribunal Superior Eleitoral e que, portanto, não é mais secretário de Segurança Pública, não é mais ministro da Justiça e não é mais, eu diria mesmo, xerife", criticou. "É hora de tirar o pé do acelerador."

TEME PELAS ELEIÇÕES

Marco Aurélio ainda disse 'temer muito' pelas próximas eleições, quando Moraes estará na presidência do Tribunal Superior Eleitoral (TSE). O ministro assume o cargo em agosto em substituição ao colega Edson Fachin.

Postado em www.opoder.com.br

JANELA PARTIDÁRIA

65 DEPUTADOS TROCARAM DE PARTIDO

Hylda Cavalcanti

O prazo para os políticos trocarem de partido acaba à meia noite de hoje (1º) mas até o fechamentodesta edição já foram grandes as repercussões e impactos dessas mudanças, principalmente no Congresso. Nada menos que 65 deputados deixaram suas legendas, a maior parte deles migrando para o PL – sigla do presidente Jair Bolsonaro – ou para o Republicanos.

QUADRO GERAL

No geral, o quadro partidário do país – que pode sofrer alterações nas próximas horas – ficou da seguinte forma: aumentaram o número de filiados o PL, Republicanos, PP, PSD, PSC, PSDB, Pros e Avante. Perderam filiados PT, Solidariedade, PSOL, PCdoB, Democracia Cristã, Podemos, Cidadania, PV, PTC, PSB, PMN, PTB, PDT, União Brasil, PTB, PDT, PHS, PRP e PPR. E permaneceram sem qualquer alteração MDB, Novo, Patriota e Rede.

BANCADA DO PL

Nesse troca-troca, o PL passou a ter 69 deputados, passando a ser a maior legenda da Câmara. O Republicanos, segundo a receber mais filiações, passou a ter 43 parlamentares em sua bancada. O que mais perdeu, por outro lado, foi o União Brasil, de onde migraram vários políticos para o PL. Do partido, que fundiu o PSL com o DEM, saíram 29 deputados. Porém, com a entrada de outros nomes, terminou com 48 deles em sua bancada. Já o PP ganhou seis novos parlamentares.

DO PT, SÓ MARÍLIA

O PT contava com a manutenção de sua bancada de 53 deputados, mas perdeu um nome: a pernambucana Marília Arraes para o Solidariedade. Dentre os políticos mais conhecidos que trocaram de legendas estão, além do ex-ministro da Justiça Sergio Moro – que saiu do Podemos para o União Brasil – o da sua esposa, Rosângela Moro.

DATENA E MAIA

Também o apresentador Luiz Datena trocou o União Brasil pelo PSC. Enquanto o ex-presidente da Câmara, Rodrigo Maia (RJ), filiou-se ao PSDB ao lado do pai, o ex-prefeito e vereador fluminense César Maia, e sua irmã, a presidente do Riotur, Daniela Maia. Essa janela partidária consiste no período permitido pela Justiça eleitoral para a troca de partidos antes de cada eleição.

Postado em www.opoder.com.br

SEXTARAM COM A GENTE:

O grande **XICO BIZERRA,** *completando 100 crônicas semanais de altíssima qualidade... vamos fazer uma proposta para XICO: que tal publicar letras de suas maravilhosas letras até o São João?*
Se tu quiser, naturalmente.

TOMAI E BEBEI

A história revelada ao mundo nem sempre corresponde aos eventos realmente acontecidos. Prevalece, sempre, a visão do vencedor em detrimento da versão dos que perderam. Conta-se (fato omitido por Borges Hermida e outros historiadores didáticos brasileiros) que durante a primeira missa, um índio, incomodado com o olhar insistente e lascivo de um padre - ajudante do bispo Sardinha, dirigido à sua Índia, bela e despida, matou-o com golpes de crueldade excessiva.

CONFESSAR O PECADO

Depois, procurou o sacristão para confessar seu hediondo crime mas terminou com ele trocando seu belo cocar de penas coloridas por uma garrafa de licor de jenipapo, sorvido de um único gole. Dizem as más línguas que desse episódio resultou a simpatia de nossos habitantes primitivos pela bebida alcóolica produzida pela fermentação de açúcares contidos em frutas, grãos ou caules como, no nosso caso, a cana-de-açúcar.

CIÚME CRIATIVO

Em função da descoberta então surgida saíram a plantar cana-de-açúcar em todo pedaço de chão, contribuindo, dessa maneira, para a expansão econômica de nosso País. À parte o procedimento condenável do índio ciumento, louve-se a visão empresarial de seu povo e o empreendedorismo daquela coletividade indígena ao perceber o potencial econômico que a cachaça agregaria ao nosso território.

QUESTÃO DE GOSTO

Sem esquecer a alegria e felicidade que ela proporciona a quem dela se utiliza para tornar a vida mais amena e feliz. Fala-se, até, que o Bispo Sardinha, em suas celebrações, entornava um cálice repleto daquele licor de jenipapo, generosamente dosado com nosso etanol, extraído da mais qualificada cana de açúcar local, ao invés do bom e tradicional vinho português. Desde aquela época, já não se discutia questão de gosto. Principalmente de um Bispo, líder religioso daquela gente de um Brasil antigo.

Postado em www.opoder.com.br

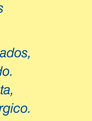

O advogado **FELIPE BEZERRA,** *lamentando pela guerra que chegou também a Porto de Galinhas.*

DES PORTO

O balneário inteiramente tomado
as ruas quentes, fervendo,
não mais ocupadas por turistas
mas pelos chefões do tráfico.

Comércios e restaurantes fechados,
não faturam, ninguém vendendo.
Eis a realidade nunca antes vista,
consequência do governo letárgico.

Ipojuca, tu és a imagem e o retrato
dos males da corrupção corroendo
aquilo que duramente se conquista
perde-se inteiramente e muito rápido.

Postado em www.opoder.com.br

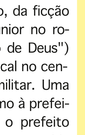

O engenheiro/cronista **BETO FRANÇA,** *com suas lembranças do arco da velha.*

O PERIGO DE SER FRANCO

(O caso de seu Biu Delo).

Ocorreu na época do regime militar, que por acaso completa hoje 58 anos de instalado.
A nossa Surubim, Boi Pintado, da ficção de Junior, (José Nivaldo Junior no romance "1964- O Julgamento de Deus") tinha acabado de abrir um local no centro para fazer o alistamento militar. Uma loja no Hotel Municipal, próximo à prefeitura. Ficou combinado com o prefeito Antonio Barros que a cada semana viria um militar de uma força diferente para comandar os alistamentos.
Veio primeiro um oficial do Exército, na semana seguinte veio um oficial da Aeronáutica e depois veio o oficial da Marinha.

CONTRA OU A FAVOR

Como a cidade era desconhecida pelo visitante ilustre, precisava que alguém se deslocasse até a rodoviária para bem receber o oficial. Conduzi-lo ao hotel e apresentar as instalações do alistamento. Seu Biu Delo, funcionário antigo da prefeitura, foi encarregado de buscar a autoridade na rodoviária. De fácil identificação devido ao uniforme branco, o oficial foi recebido por seu Biu com todas as honras. Vieram conversando e seu Biu sempre fazendo comentários e elogios ao sistema militar, saiu com essa:

ADMIRAÇÃO DA FARDA

Eu devia ter sido um militar porque admiro muito a farda. Se eu tivesse tido condições, na minha época, teria chegado a um oficial com certeza. Aí veio a pergunta: qual o seu posto na marinha ?
Eu sou Contra- Almirante, respondeu lacônico o oficial.
Os olhos de Seu Biu brilharam com a franqueza do homem. Não perdeu a chance de finalmente dar sua opinião sincera sobre a ditadura e ainda por cima puxar o saco do homem. E largou: Eu tô elogiando assim por elogiar. Mas, aqui pra nós, eu sou contra esses cornos todos também.

Postado em www.opoder.com.br

O Rei da Glosa, **NELSON NUNES FARIAS**, *em dose dupla e estilos diferentes, mostrando porque é o Rei da Glosa.*

SAUDADE ARDENTE

Tem dias que a saudade
Arde igual uma fogueira
Queima minh'alma inteira
Meu peito, sem piedade
Me lembrando, por maldade
Desse teu corpo faceiro
Do teu rosto, do teu cheiro
Do tempo que nós vivemos
Dos filhos que não tivemos
Desse nosso amor primeiro

COISA MAIS LINDA

Nosso amor foi assim
Surgiu do só
Sem laço, sem nó
Vieste pra mim
Sem não e sem sim
Apenas chegaste
Se aconchegaste
Me aconcheguei
Eu te amei
Tu me amaste.

Postado em www.opoder.com.br

PARA COMPARTILHAR MATÉRIAS, ACESSE
www.jornalopoder.com.br - NOTÍCIAS

JORNAL O PODER
POLÍTICA & MERCADO

A BOA INFORMAÇÃO NÃO TEM PREÇO
WWW.JORNALOPODER.COM.BR
ACESSE E ASSINE GRÁTIS
19H NO SEU CELULAR

Fale conosco, sugestões e críticas:
contato@jornalopoder.com.br

Sugestões de pauta:
redacao@jornalopoder.com.br

Anuncie:
comercial@jornalopoder.com.br

Filiado à
ANJ ASSOCIAÇÃO NACIONAL DE JORNAIS