CAIXA HACKEADA?

Mais um episódio de dificuldade para acessar o sistema bancário. O Itaú, o Santander e o Banco do Brasil já foram vítimas da ação dos piratas digitais. Embora a Caixa não confirme, hoje pode ter chegado a sua vez. Usuários do aplicativo pelo celular não conseguem acessar. Mais detalhes EM PRIMEIRA MÃO.

JORNAL O PODER UM PASSO À FRENTE

BRASIL

Quarta-feira, 06 de abril de 2022- nº 515
Às 19 horas

Projeto: **José Nivaldo Junior**. Dir. de Redação: **Antônio Magalhães**. DF: **Hylda Cavalcanti**. PB: **Severino Lopes** Dir. de Arte: **Ivan Rodrigues**.

CAMPANHA PODE ACABAR EM TIROTEIO

Depois que o ex-presidente Lula sugeriu a que pressão de apoiadores do PT fosse feita na casa dos deputados, parlamentares governistas reagiram hoje alertando que defenderão suas residências com armas na mão. Lula disse que é preciso incomodar a tranquilidade dos deputados. E que manifestação no entorno do Congresso não é ouvida pelos políticos. Veja matéria em PRÉ-CAMPANHA DE 2022.

EM PRIMEIRA MÃO

CAIXA ECONÔMICA FORA DO AR

A diretoria da Caixa Econômica Federal não confirmou oficialmente até às 17h30 o ataque de hackers a seu Internet Banking. Os usuários do aplicativo pelo celular, o monitoramento da Internet e área de Tecnologia da Informação (TI) constataram que o aplicativo do banco público esteve fora do ar desde às 7h de hoje.

BREVE RETOMADA

Técnicos da área de informática informaram, em reservado, que o sistema começou a apresentar problemas bem cedo e eles trabalharam para que fosse atualizado rapidamente, tendo tido períodos breves de retomada. Mas até por volta das 15h ainda não tinham conseguido resolver o problema. Eles não quiseram, no entanto, dizer o que pode ter levado a isso.

INSTABILIDADE NO BANCO CENTRAL

Segundo esses especialistas, não se sabe com certeza se foi um ataque hacker, mas especulam que a instabilidade pode ser consequência da greve dos servidores do Banco Central, que impactou na área de TI do próprio BC e também a Caixa. Repórteres da área de finanças e economia aguardam uma resposta do Banco Central, do Ministério da Economia ou do próprio banco ainda esta noite.

O CONSENSO DA TERCEIRA VIA

Mandatários dos partidos que promovem a terceira via (União Brasil, MDB, PSDB e Cidadania), divulgaram hoje uma nota conjunta em que agendam para o dia 18/05 o lançamento de uma candidatura única.

HUNGRIA COM PUTIN

A Hungria afirmou hoje que está disposta a pagar em rublos pelo gás russo, rompendo com a União Europeia, que busca uma frente unida para se opor à exigência de Moscou de pagamento na sua moeda. Segundo o primeiro-ministro Viktor Orbán, ao responder uma pergunta da agência Reuters, seu governo fará os pagamentos dessa forma se a Rússia pedir.

Postado em www.opoder.com.br

www.lojinhadoral.com

Lojinha do RAL

Ao adquirir qualquer produto você estará contribuindo para o tratamento do cartunista RAL (Romildo A. Lima), portador da doença ELA (Esclerose Lateral Amiotrófica).

CAMISETAS E CANECA

Email Facebook WhatsApp

Magno Martins

BOLSONARO ENGESSA PSB

Os R$ 100 milhões repassados pelo Governo Federal ao Recife, via convênio com a Caixa Econômica Federal, além de reforçar o discurso do presidente Jair Bolsonaro de que não discrimina Estados e Municípios geridos por políticos abrigados em legendas de oposição, se por um lado não congela o discurso do prefeito João Campos, pelo menos amortiza os bombardeios num ano eleitoral por parte dos seus aliados em campanha, a começar por Danilo Cabral, pré-candidato a governador.

SAINDO DO PAPEL

Aparentemente e teoricamente, a parceria salva a gestão do infante. Permite, por exemplo, proteger as famílias residentes em áreas de riscos, como os morros, com a construção de encostas. Viabiliza o Parque das Graças e a ponte Engenheiro Jaime Gusmão, no Monteiro. Mais do que isso, tira do papel o projeto de requalificação dos quiosques da orla de Boa Viagem, cartão postal ao inverso, de tão feio e depreciativo.

OLHO EM DANILO

Candidato pela Frente Popular para dar continuidade à gestão de Paulo Câmara, o deputado Danilo Cabral (PSB) tem que se conter, a partir de agora, no discurso centrado no anti-Bolsonaro, que trata mal o Nordeste e que olha para Pernambuco como patinho feio. Já com um ano de Governo, João, aliado de Danilo, tem penado para cumprir promessas de campanha, justamente por falta de parcerias federais e empréstimos internacionais.

NA MÍDIA

A mão amiga de Bolsonaro foi estendida, mas João não veio a público ainda fazer nenhum tipo de agradecimento. Se os R$ 100 milhões fossem conveniados num governo petista, até comerciais na TV e no rádio já estavam sendo massificados, passando a ideia de que os projetos no Estado ou no Recife só andam pela boa vontade de governos de esquerda.

REAÇÃO NAS PESQUISAS

Candidato à reeleição pelo PSB, o deputado estadual Waldemar Borges não está preocupado com a estagnação de Danilo Cabral nas pesquisas. Segundo ele, o PSB tem tradição de começar em baixa nas pesquisas e ganhar eleições. "Foi assim com Eduardo e com Paulo Câmara. Não será diferente com Danilo quando a campanha começar para valer", diz.

Postado em www.opoder.com.br

O PODER
POLÍTICA & MERCADO
O JORNAL DE QUEM FORMA OPINIÃO
NO ZAP OU TELEGRAM
13h ESTADO
19h BRASIL
ASSINE GRÁTIS
www.jornalopoder.com.br

Antonio Magalhães

FOCO POLÍTICO COM APOIO DE BANCOS

A greve dos funcionários "marajás" do Banco Central por um reajuste salarial "ínfimo" de 26% tem muita coisa por trás, além do pedido de reajuste dos vencimentos. O foco do grevistas é prejudicar o PIX, ferramenta de pagamento instantâneo criada em novembro pelo Governo Federal. Sucesso de atuação, o PIX tirou de lá pra cá quase R$ 20 bilhões de intermediação dos grandes bancos nesse negócio.

MAIS AMEAÇAS DOS MARAJÁS

O Sindicato Nacional dos Funcionários do Banco Central (Sinal) subiu ainda mais o tom em relação aos serviços e funções do órgão que podem ser afetadas pela greve dos servidores. Em nota divulgada hoje o Sinal afirmou que a greve continua por tempo indeterminado e que poderá afetar as atividades preparatórias para o Comitê de Política Monetária (Copom) e para o Comitê de Estabilidade Financeira (Comef), além de poder "afetar ainda mais" a divulgação do Boletim Focus e de diversas taxas financeiras, como a ptax.

QUER PARAR TUDO

Na avaliação do Sinal, os relatórios e análises preparatórias para o Copom e para o Comef não são atividades essenciais, seguindo o parâmetro da lei da greve. Na terça, em resposta ao questionamento da reportagem, o Banco Central disse que o Boletim Focus, os indicadores selecionados e as notas estatísticas, como de crédito, só serão publicados após o fim do movimento, mas afirmou que "a produção das apresentações de conjuntura para o Copom é atividade essencial e, portanto, será realizada durante a greve". Os marajás do BC têm um salário médio de R$ 26 mil.

TCU MEXE COM PRIVATIZAÇÃO DA ELETROBRAS

A área técnica do Tribunal de Contas da União (TCU) determinou que seja reajustado o preço mínimo que o governo pretende pedir por ação na privatização da Eletrobras, estatal com foco em geração e transmissão de energia. A revisão deve ser feita pelo Banco Nacional de Desenvolvimento Econômico e Social (BNDES), responsável por modelar o processo por meio do qual a União vai emitir mais ações e reduzir sua participação na companhia – de cerca de 60% para 45%.

E CONGRESSO ENGAVETA VENDA DOS CORREIOS

A ausência de uma liderança do Governo no Senado e o domínio das eleições na pauta do Congresso ajudam a sepultar o projeto de lei que permite a venda dos Correios. A proposta está parada desde o ano passado, após passar em regime de urgência na Câmara dos Deputados.

CUSTO DA CESTA BÁSICA

No mês de março, o preço médio da cesta básica subiu em todas as 17 capitais brasileiras analisadas na Pesquisa Nacional da Cesta Básica, realizada mensalmente pelo Departamento Intersindical de Estatística e Estudos Socioeconômicos (Dieese). A maior alta ocorreu no Rio de Janeiro, onde o preço médio da cesta subiu 7,65%, seguida por Curitiba (7,46%), São Paulo (6, 36%) e Campo Grande (5,51%). Já a menor variação foi registrada em Salvador (1,46%).

FEIJÃO, PÃO, FARINHA E ÓLEO

Entre os itens que contribuíram para o aumento da cesta estão o feijão, o pão francês, a farinha de mandioca e o óleo de soja, que tiveram alta em todas as capitais analisadas na pesquisa do Dieese.

Postado em www.opoder.com.br

SEMANASANTAOOH
★★★★★
ROTEIRO EXCLUSIVO DA SEMANA SANTA
Recife - Gravatá - Bezerros - Caruaru - Fazenda Nova
Rumo à cidade teatral de Nova Jerusalém-PE.
Bandeirantes Mídia OOH
bandeirantesonline.com.br | PE PB RN AL CE

CORPO MOLE PARA NÃO VOTAR REFORMA

Hylda Cavalcanti

Os parlamentares contrários à votação este ano da proposta de reforma tributária já adotaram várias estratégias para postergar a data para 2023: discursos em plenário, apresentação de emendas, pressão para a elaboração de um novo substitutivo e por aí vai. Hoje, depois de uma espera de mais de 15 dias para a matéria sair da comissão onde se encontra e seguir direto para o plenário, já que foi pautada para o esforço concentrado que está sendo realizado pelo Senado, eles adotaram a tática do "corpo mole": pouquíssimos senadores apareceram para apreciação do texto. Com isso, conseguiram o adiamento pela quarta vez, só este ano.

DIFICULDADES

A proposta está na Comissão de Constituição e Justiça (CCJ) do Senado e o gesto deixou irritados alguns membros do colegiado. "Estamos aguardando o quórum desde às 10h. É nítida a ausência dos senadores", disse o presidente da comissão, Davi Alcolumbre (União-AP). Incomodado, o relator, senador Roberto Rocha (PSDB-MA), que já apresentou parecer favorável ao texto e fez ajustes como forma de negociar sua votação, destacou para os jornalistas as dificuldades que tem encontrado para que a tramitação avance.

MODELO DUPLO

A proposta prevê a criação de um modelo duplo de tributação, com dois impostos sobre valor agregado (IVA): um de competência de Estados e municípios, chamado Imposto Sobre Bens e Serviços (IBS), e outro de competência da União, chamado Contribuição Social sobre Bens e Serviços (CBS).

TRANSIÇÃO

Além disso, aumenta de 20 para 40 anos o período de transição para o novo imposto de IBS – que deverá substituir o ICMS, de competência estadual, e o Imposto sobre Serviços (ISS), que é municipal. O CBS substituirá a Cofins, a Cofins-importação e o PIS, que são impostos federais. Depois de passar pela CCJ, a matéria segue direto para o plenário do Senado. De lá, ainda terá de tramitar na Câmara. Parlamentares acham difícil que a votação em definitivo seja concluída até o final do ano, principalmente depois de hoje.

Postado em www.opoder.com.br

CÂMARA DECIDE O QUE É VERDADE

URGÊNCIA PARA O PL DAS FAKE NEWS

Hylda Cavalcanti

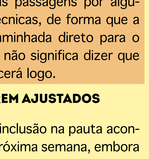

Apesar da ansiedade dos deputados e senadores em torno do Projeto de Lei que criminaliza o financiamento e a disseminação de fake news no país, o presidente da Câmara, Arthur Lira (PP-AL) deixou claro hoje que o que está para ser votado na sessão desta noite pelo plenário da Casa é o rito de "urgência" da matéria, apenas. Segundo ele, o mérito e outras questões ainda precisam ser discutidas.

COM A "RESPONSABILIDADE"

O relator do projeto, deputado Orlando Silva (PCdoB-SP), apresentou um novo relatório na última quinta-feira (31) e disse que a partir de agora, a data de votação do texto é "de responsabilidade de Lira". Só que o presidente da Casa em nenhum momento se comprometeu com uma data para votar totalmente a proposta. O anúncio dele de votar a mudança no rito de tramitação do texto apenas autoriza que sejam puladas passagens por algumas comissões técnicas, de forma que a matéria seja encaminhada direto para o plenário. Mas isso não significa dizer que a votação acontecerá logo.

"ATRITOS" A SEREM AJUSTADOS

A previsão é de a inclusão na pauta acontecer a partir da próxima semana, embora nem isso esteja garantido, conforme assessores da mesa diretora. Hoje, diante de pressões sobre o tema, Lira declarou que considera o relatório de Silva maduro e que já foi negociado com o Governo Federal e todos os partidos. Mas ele admitiu que ainda existem "atritos" a serem ajustados. E deixou claro que a discussão tem de ser ampla. "Essa lei vai mudar bastante a vida na internet, que tem uma importância muito grande na vida das pessoas, então vamos ver tudo direitinho", afirmou, em tom prudente.

REPRESENTAÇÃO JURÍDICA

O projeto inicial foi votado em grupo de trabalho da Casa em dezembro e modificado recentemente. Na última versão, Orlando Silva passou a exigir que provedores de internet, aplicativos e redes sociais, além de manterem representação de pessoa jurídica no país, também sejam capazes de cumprir determinações judiciais de tribunais brasileiros.

Postado em www.opoder.com.br

PRÉ-CAMPANHA DE 2022

LULA MANDA ATACAR DEPUTADOS EM CASA

Com o Estadão

Uma fala de Lula durante um evento da Central Única dos Trabalhadores (CUT) gerou forte repercussão entre deputados governistas - dois deles chegaram a insinuar que pegariam armas de fogo contra o ataque às suas famílias por apoiadores de Lula. O ex-presidente defendeu "mapear o endereço" de parlamentares e se dirigir a esses locais para "incomodar a tranquilidade deles", pressionando-os com as demandas dos sindicalistas.

MAIS EFEITO

"Se a gente mapeasse o endereço de cada deputado e fossem 50 pessoas até a casa dele, não é para xingar, mas para conversar com ele, conversar com a mulher dele, com o filho dele, incomodar a tranquilidade dele. Eu acho que surte muito mais efeito", disse o petista.

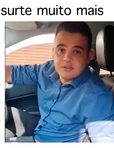

ONDA CONTRÁRIA

A declaração desencadeou uma onda de publicações contrárias à sugestão de Lula nas redes sociais. O deputado Junio Amaral (PL-MG) publicou um vídeo empunhando um revólver e disse, ironicamente, que iria aguardar a "turma" do petista chegar em sua casa. "Serão muito bem-vindos", disse ele, enquanto carregava uma arma de fogo com munição.

LEGÍTIMA DEFESA

A deputada Carla Zambelli (PL-SP) afirmou que, em sua casa, vigora a "legítima defesa". Segundo ela, os militantes da esquerda "sempre foram muito violentos", citando episódios em que grupos invadiram a Bolsa de Valores e igrejas. "Meu lar é inviolável, minha família é sagrada. Então, digo uma coisa para vocês: na minha casa tem pistola", disse Carla Zambelli.

"METE CHUMBO"

Ela completou, dirigindo-se à mãe, que aparece no fundo do vídeo: "Olha, mãe, se vier vagabundo aqui, a senhora está autorizada a pegar a pistola e meter chumbo". A deputada prometeu denunciar o ex-presidente no Ministério Público por suposta incitação ao crime.

DECLARAÇÃO CRIMINOSA

O deputado federal Marcel Van Hattem (Novo-RS) chamou de "criminosa" a declaração de Lula. Ele cobrou reação do Supremo Tribunal Federal (STF) sobre o episódio. "Também me questiono se, nesse caso, o ministro Alexandre de Moraes pedirá a prisão do ex-presidiário Lula por essa ameaça ao Parlamento", afirmou.

ROBERTO FREIRE DIZ QUE É COISA DE FASCISTA

Dirigente do Cidadania, Roberto Freire classificou a sugestão do ex-presidente como "absurda" e "fascista". "Declaração absurda essa de Lula mandar militantes pressionarem famílias de deputados que por acaso não sejam do seu agrado. Atitude fascista inadmissível numa democracia", publicou.

POR ENQUANTO SEM RESPOSTA

As assessorias de Lula e de Gleisi Hoffmann, presidente nacional do PT, não comentaram o caso. Segundo a equipe do ex-presidente, ainda não há definição se ele reagirá às declarações dos governistas.

Postado em www.opoder.com.br

CÓDIGO PENAL

CAI TESE DE DEFESA DA HONRA EM FEMINICÍDIOS

Hylda Cavalcanti

A Comissão de Segurança Pública (CSP) do Senado aprovou, hoje (6), projeto que proíbe o uso da tese de legítima defesa da honra por acusados de feminicídio. A proposta tem como autora a senadora Zenaide Maia (Pros-RN) e foi relatada pelo senador Alexandre Silveira (PSD-MG). Na prática, o texto altera itens do Código Penal e do Código de Processo Penal para excluir os atenuantes e redutores de pena relacionados à violenta emoção e à defesa de valor moral ou social nos crimes de violência doméstica e familiar.

"ULTRAPASSADA"

Conforme afirmou o relator no seu pare-

CELERIDADE

Apesar de ainda ter de passar por outras comissões até ser votado no plenário do Senado e seguir para a Câmara, deputados e senadores disseram acreditar que a tramitação da matéria terá celeridade nas duas Casas. Durante a sessão, foram divulgados dados do último Anuário Brasileiro de Segurança Pública, publicação do Fórum Brasileiro de Segurança Pública, segundo os quais, em 2020 foram registrados 1.350 feminicídios no país e 230.160 casos de lesão corporal em contexto de violência doméstica e familiar. Ao longo desse período foram concedidas pelos tribunais de Justiça 294.440 medidas protetivas de urgência.

Postado em www.opoder.com.br

CULTURA

Hylda Cavalcanti

VETADA LEI PAULO GUSTAVO

Repercutiu bastante em Brasília, hoje (6), a confirmação de que o presidente Jair Bolsonaro vetou a chamada "Lei Paulo Gustavo", resultado de projeto que destina R$ 3,86 bilhões em recursos federais para Estados e municípios para o setor cultural, por conta dos efeitos da pandemia. Sua sanção estava sendo aguardada com grande expectativa e o veto ainda terá de ser submetido à apreciação do Congresso, que pode derrubá-lo.

"RESISTÊNCIA"

A proposta recebeu o nome de Paulo Gustavo em homenagem ao artista, falecido de Covid, meses depois de ter feito um discurso pedindo às pessoas que se cuidassem e dizendo que "arte é uma forma de resistência". O texto estabelece que os recursos terão de sair do Fundo Nacional de Cultura (FNC). Do total previsto, R$ 2,797 bilhões foram reservados para o setor audiovisual e R$ 1,065 bilhão para o desenvolvimento de atividades de economia criativa e economia solidária.

NOVA DESPESA

De autoria do senador Paulo Rocha (PT-SP) a proposta foi modificada na Câmara e teve de voltar para nova tramitação no Senado. O argumento do Governo ao justificar o veto foi de que "contraria o interesse público, porque cria uma despesa sujeita ao teto de gastos e não apresenta compensação na forma de redução de despesa, o que dificultaria o cumprimento do referido limite".

ESQUERDA ARREPIOU

"O veto mostra mais uma vez o quanto esse governo é contra a cultura. Vamos derrubá-lo", declarou o deputado Márcio Jerry (PCdoB-MA). A líder da Bancada do PSOL na Câmara, Sâmia Bonfim (SP), classificou como "injustificável" a decisão. "Não vamos deixar a coisa por isso: vamos à luta", frisou. O senador Fabiano Contarato (PT-ES) afirmou durante um discurso que "a cultura brasileira precisa do nosso apoio". "Seguiremos!", acrescentou, ao pedir pela rejeição do veto. Até o momento, parlamentares da base do governo não se manifestaram sobre o tema, incluindo o senador Flávio Bolsonaro (PL-RJ), filho do presidente, que votou favoravelmente à matéria.

Postado em www.opoder.com.br

ALDEIA DE BRASÍLIA

CARTA E MARCHA NA PAUTA DOS ÍNDIOS

Hylda Cavalcanti

Perto de 6 mil índios de 176 aldeias, que estão reunidos em Brasília na 18ª edição do Acampamento Terra Livre (ATL), divulgaram uma carta aberta contra o Projeto de Lei (PL)191/2020, em tramitação no Congresso, que abre caminho para a mineração em terras indígenas. Eles pediram apoio aos parlamentares pela rejeição da matéria e realizaram uma marcha do início da Esplanada até o Ministério da Justiça para protestar contra ações da pasta em relação aos indígenas.

MOBILIZAÇÃO ATÉ DIA 14

Até o dia 14, os índios ficarão acampados na capital do país, realizando debates, manifestações e passeatas, além de reuniões formais com parlamentares e representantes do Judiciário. Além dos que já se encontram no acampamento, mais 2 mil deles estão a caminho. Na carta aberta, o grupo destaca que a ideia de abrir terras indígenas para a exploração de mineração, hidrelétricas e grandes projetos de infraestrutura, "além de prejudicar toda uma política indígena, vai promover a especulação imobiliária sobre a terra desses povos tradicionais".

"JUSTIFICATIVA FALSA"

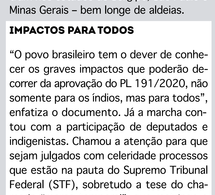

Eles também chamam de falsa a justificativa de ser necessário, para o país, extrair potássio dessas terras para fabricação de fertilizantes químicos por conta da escassez desses produtos em função da guerra da Ucrânia. Citam, no documento, estudos diversos que apontam que 2/3 das reservas de minério do Brasil se encontram nos estados de Sergipe, São Paulo e Minas Gerais – bem longe de aldeias.

IMPACTOS PARA TODOS

"O povo brasileiro tem o dever de conhecer os graves impactos que poderão decorrer da aprovação do PL 191/2020, não somente para os indios, mas para todos", enfatiza o documento. Já a marcha contou com a participação de deputados e indigenistas. Chamou a atenção para que sejam julgados com celeridade processos que estão na pauta do Supremo Tribunal Federal (STF), sobretudo a tese do chamado "marco temporal", que restringe o direito das comunidades às terras que tradicionalmente ocupam – considerada inconstitucional pelas etnias.

Postado em www.opoder.com.br

GUERRA RÚSSIA X UCRÂNIA

BIDEN PUNE FILHAS DE PUTIN

Com Agências Internacionais

Os Estados Unidos anunciaram hoje mais um pacote de sanções à Rússia em resposta à invasão da Ucrânia, incluindo medidas contra as duas filhas adultas de Vladimir Putin, Katerina e Maria. O argumento é que os familiares escondem a riqueza do presidente russo.

JOVENS PUDICAS

Katerina Tikhonovna e Maria Putina estão na casa dos 30 anos e raramente são vistas em público. O pai quase nunca as menciona ao falar publicamente, e o Kremlin só as identifica pelo primeiro nome.

CONGELA BENS NOS EUA

As sanções as impedem de operar no sistema financeiro americano, bem como congela qualquer bem que tenham nos Estados Unidos, segundo informações divulgadas pela Casa Branca.

CORTE DE INVESTIMENTOS

Os EUA ainda declararam sanções de "bloqueio total" às principais instituições financeiras públicas e privadas russas, Sberbank e Alfa Bank, e informou que todos os novos investimentos americanos na Rússia estão proibidos.

E MAIS RUSSOS PUNIDOS

A proibição dos novos investimentos será decretada em uma ordem executiva que será assinada pelo presidente americano, Joe Biden. Também fazem parte da lista de sancionados a esposa do chanceler do país, Sergei Lavrov, além do ex-premiê Dmitry Medvedev, bem como Mikhail Mishustin, atual ocupante do cargo.

RESPOSTAS A ATAQUES

A Casa Branca afirmou que as sanções, coordenadas com o G7 e com a União Europeia (UE), são uma resposta às atrocidades que teriam sido cometidas supostamente por tropas russas na cidade ucraniana de Bucha, perto de Kiev. Segundo o governo americano, as sanções farão com que a Rússia perca seu status de grande economia e enfrente um profundo isolamento econômico, financeiro e tecnológico.

PIB DESPENCA

"Especialistas preveem que o PIB da Rússia cairá até 15% neste ano, eliminando os últimos 15 anos de ganhos econômicos. A inflação já está acima de 15% e a previsão é que acelere ainda mais", afirmou a Casa Branca sobre o impacto das sanções. "Mais de 600 empresas do setor privado já deixaram o mercado russo. As cadeias de suprimento da Rússia foram severamente interrompidas."

Postado em www.opoder.com.br

POSIÇÃO BRASILEIRA

MINISTRO: AGRESSÃO INADMISSÍVEL

Com a Agência Brasil

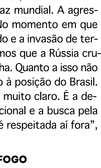

O ministro das Relações Exteriores, Carlos França, classificou hoje como inadmissível a agressão da Rússia à Ucrânia. Cobrado sobre uma posição clara do Brasil em relação ao conflito em audiência pública na Comissão de Relações Exteriores (CRE) do Senado, França rechaçou críticas de que o Brasil tenha uma posição da dúbia sobre o tema.

BRASIL ESTÁ DO LADO DA PAZ

"No caso desse conflito, nós temos um lado claro, que é a paz mundial. A agressão é inadmissível. No momento em que há um conflito armado e a invasão de território, nós entendemos que a Rússia cruzou uma linha vermelha. Quanto a isso não há dúvida em relação à posição do Brasil. O lado do Brasil está muito claro. É a defesa do interesse nacional e a busca pela paz. E essa posição é respeitada aí fora", afirmou.

DEFENDE CESSAR-FOGO

Ainda segundo o chanceler, o governo brasileiro defende o "imediato cessar fogo" e "a proteção de civis e a garantia de acesso à assistência humanitária" às vítimas da guerra.

Postado em www.opoder.com.br

CANNABIS ATIVA
COLUNA SEMANAL

GUERRA ÀS DROGAS

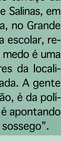

Ubirajara Ramos
Auditor fiscal e ativista
pró-liberação da maconha

No contexto da insana e fracassada 'Guerra às Drogas', com a desculpa de combater o tráfico, a polícia vai exterminando a população jovem, negra e pobre das nossas favelas e periferias.

MEDO DA POLÍCIA

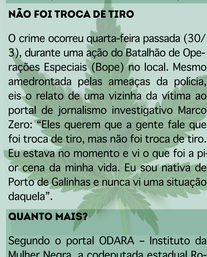

Referindo-se à morte da menina Heloisa Gabrielle, de 6 anos, morta no terraço da casa da avó na comunidade de Salinas, em Porto de Galinhas, em Ipojuca, no Grande Recife, Rafaela, uma monitora escolar, relatou à TV Globo (PE) como o medo é uma constante entre os moradores da localidade: "A gente se sente isolada. A gente não tem medo de bandido, não, é da polícia. Eles começam a revistar, é apontando arma. A gente não tem mais sossego".

NÃO FOI TROCA DE TIRO

O crime ocorreu quarta-feira passada (30/3), durante uma ação do Batalhão de Operações Especiais (Bope) no local. Mesmo amedrontada pelas ameaças da polícia, eis o relato de uma vizinha da vítima ao portal de jornalismo investigativo Marco Zero: "Eles querem que a gente fale que foi troca de tiro, mas não foi troca de tiro. Eu estava no momento e vi o que foi a pior cena da minha vida. Eu sou nativa de Porto de Galinhas e nunca vi uma situação daquela".

QUANTO MAIS?

Segundo o portal ODARA – Instituto da Mulher Negra, a codeputada estadual Robeyoncé Lima (PSOL), que faz parte da mandata das Juntas, perguntou: "Quanto mais teremos que dizer que nenhuma operação policial, qualquer que seja, pode resultar na morte de uma criança?".

A POLÍCIA ENTROU ATIRANDO

Anteontem (04/4), Cauã da Silva Santos, de 17 anos, foi morto com um tiro no peito, quando saía de um evento do Centro Esportivo Resgate, projeto social da associação de moradores da comunidade do Dourado, em Cordovil, na Zona Norte do Rio. Juliana Silva, sua tia, relatou ao jornal O Dia: "Esse evento que ele estava foi patrocinado por dois vereadores. Após os comes e bebes, assim que acabou, a polícia entrou atirando e nesse desespero todos correram e ele [Cauã] foi cercado. Deram um único tiro nele e ainda jogaram no rio".

ERA SÓ MAIS UM SILVA

"Era só mais um Silva que a estrela não brilha..." Mc Bob Rum, Rap do Silva, 1995. Até quando?

Postado em www.opoder.com.br

PARA COMPARTILHAR MATÉRIAS, ACESSE
www.jornalopoder.com.br - NOTÍCIAS

JORNAL O PODER
POLÍTICA & MERCADO

A BOA INFORMAÇÃO NÃO TEM PREÇO
WWW.JORNALOPODER.COM.BR
ACESSE E ASSINE GRÁTIS
19H NO SEU CELULAR

Fale conosco, sugestões e críticas:
contato@jornalopoder.com.br

Sugestões de pauta:
redacao@jornalopoder.com.br

Anuncie:
comercial@jornalopoder.com.br

Filiado à
ANJ ASSOCIAÇÃO NACIONAL DE JORNAIS